dEPutáció

2017.
II. SZÁM

Tőkés László európai parlamenti képviselő sajtóirodájának értesítője

Szerkeszti: **Dénes László** Lapterv és tördelés: **Mohácsi László Árpád** E-mail: press@tokeslaszlo.eu

AZ EP KÜLÜGYI BIZOTTSÁGÁNAK KÜLDÖTTSÉGE A DÉL-KAUKÁZUSI ORSZÁGOKBAN JÁRT

Annak jeleképpen, hogy az Európai Unió erősíteni kíván keleti szomszédságpolitikájában, illetve az Európai Parlament fokozott figyelmet kíván szentelni a Keleti Partnerséghez tartozó – egykor a Szovjetunió részét képező – országoknak, 2017. május 22–26. között nyolctagú, reprezentatív parlamenti küldöttség tett látogatást Azerbajdzsánban, Grúziában és Örményországban. **David McAllister** külügyi bizottsági elnök vezetésével három néppárti képviselő mellett egy-egy szocialista, konzervatív, liberális, baloldali és zöldpárti küldött vett részt a delegációban.

Örvendetes fejlemény, hogy a hosszú évek óta megromlott kapcsolatok megújításának eseményeképpen idén ősszel egy ún. Átfogó és Megerősített Partnerségi Megállapodás aláírására fog sor kerülni az EU és Örményország között. **Azerbajdzsán** és az Unió 2015-ben megromlott viszonyában szintén előrelépés történt azáltal, hogy idén februárban újraindultak a tárgyalások egy partnerségi szerződés megkötése érdekében. A harmadik dél-kaukázusi partnerállam, **Grúzia** esetében az eddig is kifejezetten jónak mondható kapcsolatok kiszélesítése és elmélyítése az Unió közvetlen célja. Az EP Külügyi Bizottságának (AFET) küldöttsége ezen viszonyok és célok összefüggésében indult a volt szovjet szocialista országokba kitűzött, kiadós útjára. Örményország megbízott jelentéstévőjeként **Tőkés László** európai képviselő a helyszíni tájékozódás igényével csatlakozott a frakcióközi parlamenti delegációhoz.

A négy munkanapba belezsúfolt, kiterjedt program keretében találkozókra és megbeszélésekre került sor az egyes országok európai kirendeltségeinek vezetőivel – köztük **Hermán János** tbiliszi EU-nagykövettel –, a nemzetközi szervezetek oda akkreditált képviselőivel, a civilszervezetekkel, a polgári jogok biztosaival (ombudsmanokkal), parlamenti képviselőkkel, külügyi, illetve európai ügyekben illetékes bizottsági elnökökkel és szakemberekkel, a parlamenti pártok képviselőivel, nem utolsó sorban pedig az egyes országok külügyminisztereivel. A magas szintű találkozók során az EP küldöttségét fogadta **Ilham Aliyev** azerbajdzsáni, **Giorgi Margvelasvili** grúz és **Szerzs Szargszján** örmény államelnök.

Mindhárom országban sajátos helyszíni kiszállásokra is sor került. Baku közelében arra a **Masazir** ❯

nevű településre látogattak el a képviselők, melyen a Hegyi-Karabahból, illetve az Örményország által megszállott, környező tartományokból elűzött ún. „belső menekültek" találtak menedéket. A hontalan azeriek száma megközelíti az egymilliót. Grúziában az oroszok által 2008 óta megszállva tartott Dél-Oszétia határán fekvő **Mcheta** nevű településen tartott terepszemlét a küldöttség, az európai határrendészeti kontingens vezetőjének kalauzolásával. Örményországban békésebb helyszínre vezetett a delegáció útja: egy, az EU támogatásával létrehozott **jereváni iskolaközpont** diákjaival nyílt alkalmuk találkozni.

Valamennyi találkozóra, mint ahogyan a dél-kaukázusi országok egymáshoz és az Európai Unióhoz fűződő kapcsolataira is rávetült a szovjet kommunista múlt sötét árnyéka. Ennek megfelelően az Örményországot és Azerbajdzsánt élesen szembeállító **hegyi-karabahi helyzet**, valamint a Grúzia területi épségét csorbító szakadár tartományok, **Dél-Oszétia** és **Abházia** ún. befagyott válsága képezte valamennyi tárgyalás központi témáját. **Oroszország** geopolitikai játszmáival és manővereivel szemben mindhárom érintett ország a nemzetközi közösségtől, illetve az Európai Uniótól remél támogatást. A Moszkva-barát örmény kormányzat viszont a meghatározó orosz befolyást is a visszafoglalt karabahi terület megőrzésére használja fel.

Jereváni látogatása alkalmával az EP küldöttsége az örmény genocídium emlékművénél koszorúzott, és az örmény népirtás múzeumát is meglátogatta. Az örmény tárgyalófelek rendre köszönetet mondtak azért, hogy a tragédia centenáriumán az Európai Parlament határozati állásfoglalásban emlékezett meg a szinte előzmény nélküli népirtás másfél milliónyira becsült áldozatáról. Történelmi dimenzióban nézve a dél-kaukázusi kis országok jelenkori égető gondjai igen mély gyökerekre nyúlnak vissza. Csoda, hogy az ősi keresztény múlttal rendelkező örmények és **grúzok** a cári, majd szovjet Oroszország, valamint az oszmán, illetve török és az iráni muszlim hatalmak szorításában fennmaradtak. Az örmény múzeumban Tőkés László ezeket írta az emlékkönyvbe: „Intő figyelmeztetés az emberiségnek és Európának... Isten áldása legyen a krisztusi keresztet hordozó örmény nemzeten!"

A posztszovjet **dél-kaukázusi országok** társadalmainak gondjai többé-kevésbé közösek. Valamennyien a demokratikus rendszerváltozás kínkeserves folyamatán mennek keresztül, az említett történelmi súlyú gondok mellett. Az örökölt nehéz gazdasági helyzet, a kommunista múlt diktatórikus öröksége, a társadalmi szegénység és egyenlőtlenség, a mérhetetlen korrupció, a munkanélküliség és a tömeges elvándorlás viszonyai között és régi-új uraik, az oligarchák uralma alatt igyekeznek megtalálni az utat, több-kevesebb

meggyőződéssel **európai irányba** tájékozódva. Az Európai Unió és az Európa Tanács ezen törekvésüknek megfelelően támogatja társadalmaik demokratikus átalakítását, demokratikus intézményrendszerük kialakítását, alkotmányreformjaikat, válságos gazdasági helyzetük rendezését, az emberi jogok, a jogállamiság, illetve az európai értékek érvényesülését, a kisebbségi jogok biztosítását, szabad és demokratikus választási rendszerük kialakítását, a korrupció és a szegénység leküzdését – nem utolsósorban pedig a bemutatott háborúközeli konfliktushelyzetek megoldását. Az EP külügyi bizottságának küldöttsége a keleti partnerségi viszonyok keretei között, illetve a már létező **együttműködés**, valamint a kétoldalú tárgyalások tárgyát képező **megállapodások** összefüggésben ezeket a főbenjáró problémákat vette számba, és a további partneri együttműködés útját egyengette.

Találóan állapította meg a küldöttség, hogy a megnevezett tartós konfliktushelyzetek megoldásának kulcsa **Moszkva** kezében van. Az Európai Unió támogatta békés rendezés ennek viszonylatában egyelőre csak vágyálomnak tűnik.

Az Európai Parlament Emberi Jogok Albizottságának (DROI) alelnökeként Tőkés László általában véve az **emberi jogok** súlyos sérelmeit vetette fel hozzászólásaiban – példának okáért az azerbajdzsáni politikai foglyok esetében. Továbbá a kommunista diktatúrából a demokráciába való átmenet kérdéseit feszegette – ebben a tekintetben azonban csekély érdeklődésre és fogadókészségre talált. Aliyev elnök az azerbajdzsáni nép széles körű támogatására apellálva az emberi jogok, illetve a politikai foglyok kérdését szinte nem létezőnek tekintette. Ehelyett országa látványos eredményeinek sikerpropagandáját hangoztatta, és minden tekintetben szomszédait – elsősorban Örményországot – marasztalta el. Örmény oldalon hasonló azeriellenesség nyilvánult meg. Az év elején tartott sikeres választások nyomán az örmény kormányzat a Hegyi-Karabah megvédelmezésére felépített „patrióta nacionalizmus" jegyében utasította vissza a civil társadalom részéről érkező, illetve a küldöttség által szóvá tett emberi jogi aggályokat és a rendszer ellen szóló bírálatokat és vádakat.

Az EU megítélése szerint szomszédai között Grúzia élen jár az európai integráció tekintetében. A **Szaakasvili** elnök bukásával hatalomra került **Grúz Álom Pártja** erős bizonyítási kényszertől hajtva igyekszik eleget tenni vállalásainak – mind az alkotmányozás, mind a reformok és az emberi jogok terén. Jelentős sikerként könyveli el az európai vízumkényszer nemrégen való eltörlését. Margvelasvili elnök is bölcs mértéktartással keresi a békés megoldást az elszakított területek ügyében.

Tőkés László Örményország jövendőbeli jelentéstévőjeként elismerését fejezte ki **Edvard Nalbandján** külügyminiszternek, valamint Szargszján államelnöknek azért a kiváló eredményért, hogy többéves szünet után a tárgyalások eredményre vezettek, és idén, a Keleti Partnerség őszi parlamenti csúcstalálkozóján – az Euronest ülése alkalmával – végre új **együttműködési keretegyezmény** aláírására kerül sor Brüsszelben. Erdélyi képviselőnk meleg hangon szólt a magyarországi és a romániai örmény közösségekről, a magyar–örmény és a román–örmény szolidaritásról, és azon meggyőződését fejezte ki, hogy Örményországnak mint a világ legősibb keresztény államának és nemzetének az egyesült Európában van a helye. Ugyanakkor annak a reményének adott hangot, hogy az örményországi pozitív változások és a felek jó együttműködése lehetővé fogja tenni egy kedvező és előremutató **országjelentés** elkészítését és európai parlamenti elfogadását.

ÁPRILISI ESEMÉNYNAPTÁR

2017. április 2. • Kisvárda, református templom
A Tőkés László Alapítvány rendezvénye
A vasárnap délutáni istentiszteletet követően, az alapítvány kuratóriumának rendkívüli, ünnepi ülése keretében tartották meg a **Hit és nemzet – Tőkés László breviáriuma** című könyv díszbemutatóját, egybekötve a névadó születésnapi köszöntésével. *(Lásd részletes beszámolónkat.)*

Április 3–6. • Strasbourg
Európai parlamenti munkahét

Április 8. • Beregszász, Ukrajna
A KMKSZ XXVIII. Közgyűlése
Tőkés László EP-képviselő, az Erdélyi Magyar Nemzeti Tanács elnöke részt vett és beszédet mondott a Kárpátaljai Magyar Kulturális Szövetség beregszászi tisztújító közgyűlésén. *(Lásd közleményünket.)*

Április 10–11. • Brüsszel
Európai parlamenti munkahét

Április 12. • Nagyvárad, Partiumi Keresztény Egyetem székháza
A Pro Universitate Partium Alapítvány kuratóriumának ülése

Április 13. • Kolozsvár, Agapé rendezvényterem
Péterfy Lajos színművész kitüntetése
A magyar nyelv és kultúra megőrzése és népszerűsítése iránt elhivatott művészi pályája, valamint példaértékű közéleti szerepvállalása, különösen az 1989-es temesvári események során a református templom és gyülekezet melletti bátor kiállása elismeréseként a Magyar Érdemrend Lovagkeresztje kitüntetésben részesítette a magyar köztársasági elnök **Péterfy Lajos** színművészt. A kolozsvári magyar főkonzulátus által szervezett díjátadón **Tőkés László**, a kitüntetett barátja és harcostársa mondott laudációt, egyebek mellett kijelentve: „Évtizedek után úgy ítélem, hogy Péterfy Lajos győzte szerepeit, győzte válaszokkal, tehetséggel, hittel, tudással, emberséggel, erővel és kitartással. Ha kellett, látszólag saját kárára is, de mindig ama krisztusi »keskeny utat«, a magyar »egyenes utat» választotta."

Április 15. • Nagyvárad, Szent Márton öregotthon
Húsvéti jószolgálati látogatás. Ünnepi áhítat
Tőkés László még a Királyhágómelléki Református Egyházkerület püspökeként honosította meg, hogy minden húsvét és karácsony előtt felkeres egy hátrányos helyzetű magyar közösséget. Tavaly húsvétkor a tenkei református idősotthonba, míg karácsonykor a bélfenyéri szórványba látogatott el, ebben az évben a **váradszőllősi idősotthont** kereste fel a húsvéti örömüzenettel és a szokásos ajándékcsomagokkal.

Április 16. • Nagyvárad, olaszi református templom
Húsvétvasárnapi ünnepi istentisztelet. Igehirdetés. Úrvacsoraosztás.

Április 20. • Nagyvárad, EP-iroda
Az erdélyi zászló kitűzése. Sajtóértekezlet
Európai parlamenti képviselőnk kitűzte képviselői irodájának erkélyére az **Erdély-zászlót,** a már ott lévő magyar és román forradalmi zászlók, az uniós, a székely és a partiumi lobogók mellé. Ezt megelőzően rövid sajtótájékoztatót tartott **Csomortányi Istvánnak,** az Erdélyi Magyar Néppárt Bihar megyei elnökének társaságában. *(Lásd a vonatkozó közleményt és nyilatkozatot.)*

Április 22. • Székelyudvarhely, Rákóczi Center
Az Erdélyi Magyar Néppárt V. Országos Küldöttgyűlése
A 170 küldött részvételével lejzajlott **kongresszuson** az EMNP fővédnökeként szóló Tőkés László az önrendelkezés kivívását az erdélyi magyarság felemelkedésének zálogaként határozta meg, hozzátéve: identitásunk megőrzésének útja a helyes politizálás. *(Lásd a vonatkozó anyagokat lapunkban.)*

Április 24–27. • Brüsszel
Európai parlamenti munkahét

Április 25. • Nagyvárad, Partiumi Keresztény Egyetem

Az 51. magyar nyelv hete

Az 1967-ben indult **magyar nyelv hete** sorozat célja a tudományos alapú, egyúttal élményszerű anyanyelvi ismeretterjesztés elsősorban művelődési otthonokban, iskolákban. Az áprilisi „nyelvhetet" az 1869-ben alakult Tudományos Ismeretterjesztő Társulattal közösen szervezi az 1989-ben alakult Anyanyelvápolók Szövetsége. Az idén 51. alkalommal került sor a magyar nyelv hetére, mégpedig április 24–30. között, a nyitókonferenciát a Magyar Nyelv és Kultúra Nemzetközi Társaságával karöltve elsőként tartották meg Magyarország határain túl, mégpedig Nagyváradon, a Partiumi Keresztény Egyetemen. **A reformáció nyelvi hatásai** című tanácskozás **Tőkés László** EP-képviselőnek, egyetemalapító püspöknek a köszöntőbeszédével kezdődött. Brüsszelből küldött üzenetét sajtótanácsosa, **Dénes László** tolmácsolta a konferencia részvevőinek. *(Lapunkban olvasható.)*

Április 25-26. • Brüsszel
KMAT-ülés

A külhoni magyar érdekképviseleti szervezeteket tömörítő **Kárpát-medencei Magyar Autonómiatanács** képviselői kihelyezett ülést tartottak az Európai Parlamentben. A KMAT elnökének, Tőkés Lászlónak a meghívására tizenhét tagú küldöttség érkezett Belgiumba, mégpedig Ausztria, Szlovákia, Ukrajna, Románia, Szlovákia, Szerbia, Szlovénia, Horvátország magyar szervezeteinek és pártjainak képviseletében. *(Az eseményről szóló beszámolót lásd kiadványunkban.)*

HIT ÉS NEMZET – TŐKÉS LÁSZLÓ BREVIÁRIUMÁNAK BEMUTATÓJÁRÓL

A **Tőkés László Alapítvány** kuratóriumának rendezésében tartották meg Kisvárdán április 2-án a *Hit és nemzet – Tőkés László breviáriuma* című kiadvány díszbemutatóját, egybekötve a névadó születésnapi köszöntésével. Az 1989 őszén, még a Ceaușescu-diktatúra bukása előtt létrejött, Temesvár üldözött lelkipásztora iránti szolidaritásból és mellette való kiállásként Tőkés László nevét felvett alapítvány számos jó ügyet támogatott az elmúlt bő negyedszázad során, s ezen felül évente kiosztja a Tőkés-díjat a nemzetszolgálatban jeleskedő személyiségek valamelyikének.

A kisvárdai alapítvány kuratóriuma az önkormányzattal karöltve szervezte meg az ünnepi köszöntést és könyvbemutatót, amelynek helyszínéül a református templom szolgált, keretéül pedig a vasárnapi istentisztelet. **Százvai László** lelkipásztornak a 71. zsoltár alapján tartott igehirdetését a nyilvános és ünnepélyes kuratóriumi ülés követte, amelyet **Papp Angéla** kuratórumi tag vezetett le. Elöljáróban köszöntötte a megjelent egyházi és közéleti méltóságokat, mindenekelőtt **Tőkés László** püspököt és családjának jelenlévő tagjait, továbbá **Tilki Attila** és **Vinnai Győző** országgyűlési képviselőket, **Baracsi Endrét**, a Szabolcs-Szatmár-Bereg megyei közgyűlés alelnökét, **Leleszi Tibor** kisvárdai polgármestert, **Lengyel Szabolcs** kuratóriumi elnököt és kurátortársait, a gyülekezetet és az érdeklődőket. Nem utolsó sorban pedig **Szabó Ferenc** vezérigazgatót, presbitert, a Tőkés László Alapítvány kuratóriumának tagját, aki nagy szerepet vállalt a most megjelent díszkötet létrehozásában. A reformáció 500. évében kiadott **breviárium** jórészt magának Tőkés Lászlónak az

írásaiból, beszédeiből, rádiós igehirdetéseiből, valamint ezek mellett róla szóló és hozzá intézett textusokból nyújt egy átfogó, mégis szűknek mondható válogatást úgy, hogy a teljes eddigi életpályára és életműre koncentráló, ezeknek összetettségét bemutató, fotódokumentumokkal ellátott gyűjteményből kirajzolódjon annak az embernek a képe, akit egyik méltatója a hit és a nemzet hősének nevezett.

Az **Ady Endre** verseivel és **Buhály József** festőművész illusztrációival gazdagított kötetet **Jánosi Zoltán** irodalomtörténész szerkesztette az általa kiválasztott szövegekből, grafikai-képi megjelenítése **Farkas Ernőt** dicséri, a kiadói hátteret a Magyar Napló biztosította.

A szerkesztők hozzászólásukban kifejtették: egy olyan kiadványt igyekeztek letenni az olvasók asztalára, amely legfőképpen Tőkés László 28 évi küzdelmeit és munkáját hivatott bemutatni. Az ötletadó, kezdeményező Szabó Ferenc a saját indítékairól beszélt, Buhály József pedig a művészetek mecénásaként is méltatta az ünnepeltet, akit a továbbiakban többen is köszöntöttek 65. születésnapja alkalmából. Tilki Attila a kor meghatározó politikusának és egyházi elöljárójának nevezte a Királyhágómelléki Református Egyházkerület előző püspökét, aki egy évtizede európai parlamenti képviselőként is tevékenykedik, miközben továbbra is az erdélyi magyarság ügyének fáradhatatlan harcosa. Néhányan, mint például a kisvárdai polgármester, a rendszerváltozáskor szerzett élményeiket is megosztották a hallgatósággal, hiszen volt idő, amikor Tőkés Lászlóra és Temesvárra figyelt a fél világ. Lengyel Szabolcs illőnek tartotta, hogy a püspök nevét viselő alapítvány történetét és munkáját is vázolja, a kuratórium nevében pedig a jelen lenni nem tudó **Tófalvi Zoltán** köszöntötte egy esszészerű, „hazulról haza" küldött levélben az ünnepeltet. Végül a szolgatárs, Százvai tiszteletes méltatta azt, aki református lelkészként és püspökként egyházának egyik prominensévé vált.

Szabó Ferenc és Tőkés László

A köszöntésekre és méltatásokra adott rövid válaszában Tőkés László elsődlegesen a kisvárdai polgárok 1989-beli kiállását idézte fel hálatelt szívvel, valamint az 1990. februári emlékezetes fogadtatását az itteni református gyülekezetben és lakóközösségben. Méltatta az őt nevében is megtisztelő alapítvány létrehozását és nemzetépítő tevékenységét, köszöntötte a jelen lévő **Horkai** László nyugalmazott kárpátaljai református püspököt, megemlékezett elődeiről, szüleiről, harcostársairól, mindazokról, akik a szolgálat és hivatás egységében erőt adtak neki ahhoz, hogy elvégezze a Teremtő által reá szabott feladatokat. A helytállás és az erkölcspolitika, a kitartó közösségépítés és a nemzetvédelem jegyében végzett munkából minden cselekvőképes embertársunknak ki kell vennie a részét – biztatott végül mindenkit a püspök, mielőtt az Úr áldását kérte volna a jelenlévőkre.

AZ EURÓPAI PARLAMENT TÖBBSÉGE MÉG MINDIG MIGRÁNSBARÁT

Az Európai Parlament április 4-én este tartotta meg a menekült- és migránsáramlatok kérdéséről, az Európai Külügyi Szolgálat ebben játszott szerepéről szóló jelentés vitáját, melynek raportőrei **Elena Valenciano** szocialista és **Agustín Díaz de Mera** néppárti spanyol képviselők.

A kezdettől fogva problematikus, az egész kontinensünket megosztó migráció ügyében kedvező fejleménynek tekinthető az Európai Unió megalakulásának 60. évfordulója alkalmából kibocsátott **r**ómai nyilatkozat, melyben a tagállamok állam- és kormányfői az Unió egysége és az együttműködés folytatása mellett álltak ki, és kinyilvánították azon szándékukat, hogy korunk példátlan kihívásai közepette a migrációs válsággal szemben is felveszik a küzdelmet. Ezzel kapcsolatban elégtétellel állapította meg **Orbán Viktor** miniszterelnök, hogy „a magyar javaslatok közül több is visszaköszön a szövegben".

Parlamenti felszólalásában **T**őkés László erdélyi képviselő maga is méltatta a római dokumentumot, s ahhoz hasonlóan az Európai Néppárt múlt heti, máltai kongresszusán elfogadott állásfoglalást is komoly előrelépésként értékelte az illegális migrációval szembeni harc tekintetében. Magyarországgal, illetve a visegrádi országokkal összhangban elsődleges feladatnak ítélte, hogy „Európát minden áron megvédjük az illegális bevándorlók inváziójától". Ennek megfelelően ugyanakkor a már korábban előirányzott közös európai biztonsági és védelmi politika (Common Security and Defence Policy) kialakítását sürgette.

Mindamellett, hogy a vaskos jelentés – példának okáért – Európa külső határainak a fokozott védel-

mét, valamint az embercsempészek és az emberkereskedők elleni határozott fellépést is előírja, egészében véve azonban a kezdettől fogva hangoztatott brüsszeli **migránsbarát politikai narratívát** folytatja, egyaránt bátorítva a gazdasági bevándorlók és a menekültek áramlását, „polkorrekt" módon túlhangsúlyozva a migránsok emberi jogait. Ezekkel szemben viszont erdélyi képviselőnk azt hangsúlyozta, hogy az Unió legfőbb dolga mégiscsak az, hogy saját polgárainak és nemzeti közösségeinek a jogait, biztonságát, identitását és értékeit védelmezze.

A felszólalók hosszú sora még csak utalást sem tett Európa keresztény gyökereire és identitására. Ide illik **Henri Boulad** egyiptomi jezsuita szerzetes azon megállapítása, mely szerint „az Európai Unióban szinte csak Magyarország áll ki következetesen a keresztény értékek mellett". Ennek vonatkozásában tette szóvá Tőkés László, hogy – a segítségre szoruló bevándorlók mellett – a pápának is elsősorban európai kereszténységünket kellene védelmébe vennie.

A plenáris vitában **Hölvényi György** kereszténydemokrata néppárti képviselő súlyos fenntartásait fejezte ki a jelentéssel szemben, és – egyebek mellett – azt hangsúlyozta, hogy a migránsokon mindenekelőtt saját hazájukban kell segíteni.

A legdisszonánsabb hangot **Szanyi Tibor** magyar szocialista képviselő ütötte meg, amikor is saját hazáját azzal rágalmazta meg, hogy „börtönbe vágja a menekülteket".

Zárószavaiban Elena Valenciano jelentéstévő szigorú szankciókat követelt azon tagállamok ellen, akik nem vállalják a migránsokkal való szolidaritást.

Az Európai Néppárt esti frakcióülése többségi szavazással úgy döntött, hogy a parlamenti végszavazáson nem támogatja a Valenciano–De Mera jelentést. Nem utolsó sorban ennek is köszönhetően az Európai Parlament ma déli ülésén minimális szavazattöbbséggel (333–310–46) fogadta el azt.

HOZZÁSZÓLÁS

AZ EP MENEKÜLTÜGYBEN, ILLETVE A MIGRÁCIÓ KÉRDÉSÉBEN TARTOTT VITÁJÁHOZ

Az Európai Unió akarva-akaratlanul hosszú éveket vesztegetett el a szinte váratlanul reátört **migránsválság** kezelésében. Noha kezdettől fogva nyilvánvaló volt, hogy a bevándorlók milliós emberáradatával szemben egy közös európai biztonsági és védelmi politikára (CSDP) volna szükség, ennek kialakítása azóta is egyre késik.

Ezt szem előtt tartva, csak üdvözölni lehet a Külügyi Szolgálat, a Bizottság és az EP újabb erőfeszítéseit a menekültkérdés megválaszolása és normális mederbe terelése céljából. A **római nyilatkozat** helyén kezeli a migráció rendkívüli kihívását, és az Európai Néppárt illegális migrációra vonatkozó, legutóbbi **máltai állásfoglalása** is jó úton keresi a megoldást. Ezekhez képest a Valenciano–de Mera jelentés sajnos komoly visszalépést jelent.

Magyarországgal, illetve a **visegrádi országokkal** egyetértésben elsődleges feladatunk az kell legyen, hogy Európát minden áron megvédjük az illegális bevándorlók inváziójától. Való igaz, hogy az igazi menekülteknek minden segítséget meg kell adnunk, és a migránsok emberi jogait tiszteletben kell tartanunk – legfőbb dolgunk viszont mégiscsak az, hogy **Európa**

polgárait és nemzeteit, biztonságunkat, demokratikus rendünket, identitásunkat és közös értékeinket védelmezzük. A **pápa őszentségének** is elsősorban európai kereszténységünket, hitünket és értékeinket kell védelmébe vennie.

Strasbourg, 2017. április 4.

Tőkés László
EP-képviselő

TŐKÉS LÁSZLÓ RÉSZT VETT A KMKSZ BEREGSZÁSZI TISZTÚJÍTÓ KÖZGYŰLÉSÉN

Április 8-án tartotta 28. közgyűlését a **Kárpátaljai Magyar Kulturális Szövetség** az Ukrajna Kárpátalja megyéjében található Beregszászon. A KMKSZ közel három évtizede töretlenül képviseli a kárpátaljai magyarság érdekeit, és mára a megyei magyar képviselet megkerülhetetlen politikai erővé vált Kárpátalján – jelentette ki beszámolójában **Brenzovics László**, a szervezet elnöke, a kijevi parlament képviselője. A kárpátaljai magyarság közösségként történő megmaradását tekintve kulcsfontosságúnak nevezte a magyarországi támogatásokat, amelyek szerinte azt jelzik, hogy a magyar kormány „nem engedi el a kárpátaljai magyarság kezét". Emlékeztetett arra, hogy a KMKSZ sikeresen képviseli a kárpátaljai magyarság érdekeit nemzetközi fórumokon, külön kiemelve és nagyra értékelve **Bocskor Andreának**, a Fidesz-KDNP kárpátaljai európai parlamenti képviselőjének a szerepét. Úgy vélte, az elmúlt három évben a KMKSZ Ukrajnában is megfelelően helytállt, aminek szerinte egyik bizonyítéka, hogy rövid idő alatt közel 65 ezer aláírás gyűlt össze a nemzetiségi jogok tervezett ukrajnai szűkítése elleni tiltakozásul.

Brenzovics László üdvözölte, hogy az Európai Unió megadta a **vízummentességet** Ukrajnának. Egyúttal elítélte, hogy az EU ezzel egy időben megszigorította a **határellenőrzést**, megnehezítve ezzel az eddig is körülményes átkelést az ukrán–magyar határon. A kelet-ukrajnai konfliktusra nézve a KMKSZ-elnök rendkívül súlyosnak értékelte a helyzetet, és szerinte a kilátások sem jobbak, ha nem sikerül békés úton, a minszki megállapodások alapján rendezni a problémát. A konfliktusnak nemzetiségi vetülete is van, mert ha a **nemzetiségeknek** nem biztosítják az őket megillető jogokat, akkor aligha lesz megoldás. Ukrajnában jelenleg kísérlet történik az 1991-ben kialakított államszerkezet újrafogalmazására. Akkor a kisebbségek számára kedvező törvényeket hoztak, nemzetközi megállapodásokat kötöttek. Ezzel szemben most alkotmányellenes, az ország által vállalt nemzetközi kötelezettségeket semmibe vevő jogszabályokat fogadnak el.

Tőkés László EP-képviselő, az Erdélyi Magyar Nemzeti Tanács elnöke bibliai utalásokat tartalmazó beszédében elsőként a nehéz helyzetben lévő kárpátaljai magyarsággal való szolidaritását fejezte ki, az erdélyi magyarok nevében is, felhívva a figyelmet a magyar nemzet egészére leselkedő **népmozgalmi** fejleményekre, a népesség fogyásától kezdve az elöregedésen át az elvándorlásig, a szülőhely elhagyásának jelenségéig. A **hit** és a **cselekedet** dialektikájában szükséges és sürgető az a **tudati** változás, javulás, megegészségesedés, amely fennmaradásunk és boldogulásunk záloga. A továbbiakban az európai színtéren folytatott össznemzeti politikai küzdelmekről szólt, az etnikai kisebbségek és különféle nemzeti közösségek együttműködéséről és összefogásáról, leszögezve: mind magyar-magyar, mind nemzetközi vonatkozásban olyan **hiteles összefogásra** van szükség, amely túlmutat a frázisokon és az önös csoportérdekeken.

Szilágyi Zsolt, az Erdélyi Magyar Néppárt elnöke hozzászólásában rámutatott: Ukrajnának az európai felzárkózása együtt kell járjon azoknak az **autonómiaformáknak** a meghonosításával, amelyek az Unióban ismertek és elfogadottak, sőt természetesek. A kisebbségben élő magyar nemzetrészek – köztük a kárpátaljai magyarság – önrendelkezése ugyanilyen természetes törekvés.

A tisztújító közgyűlés küldöttei ellenszavazat nélkül újabb három évre Brenzovics Lászlót választották a KMKSZ elnökévé. A fórum **nyilatkozat** elfogadásával zárult. Ebben a Kárpátaljai Magyar Kulturális Szövetség egyebek mellett aggodalmát fejezte ki a 2016 őszén Ukrajnában elkezdődött törvényalkotási intézkedések sora miatt, amelyek következtében a nemzetiségek jogai jelentősen szűkülhetnek.

EU–ÖRMÉNYORSZÁG KAPCSOLATOK A VÁLASZTÁSOK UTÁN

Április 10-én az Európai Parlament Külügyi Bizottsága (AFET) az **EU–Örményország** kétoldalú kapcsolatokat tárgyalta meg. Mint ismeretes, április 2-án a dél-kaukázusi országban parlamenti választásokat tartottak. Az eredmények szerint a Szerzs Szargszján államfő vezette, európai orientációjú Örmény Köztársasági Pártnak minden esélye megvan arra, hogy újra kormányt alakíthasson, mivel elnyerte a szavazatok felét.

A választásokon az Európai Biztonsági és Együttműködési Szervezet (EBESZ) több száz megfigyelője volt jelen. Az EBESZ Demokratikus Intézmények és Emberi Jogok Irodája (ODIHR) küldöttségének tagjaiként az Európai Parlament képviseletében – többek között – **Heidi Hautala** (finn, zöldpárti), **Boris Zala** (szlovák, szocialista) és **Javier Nart** (spanyol, liberális) képviselők voltak jelen. Beszámolójában Hautala képviselőnő elmondta, hogy bár a választás az alapvető szabadságjogok betartásával zajlott le, az ellenzéki pártok komoly szabálytalanságokról tettek panaszt.

Tőkés László EP-képviselő, az EU–Örményország kétoldalú kapcsolatokért felelős néppárti jelentéstévő üdvözölte a választási eredményeket. Emlékeztetett, hogy a 2015 decembere óta tartó tárgyalásokat követően a kétoldalú megállapodás aláírására várhatóan ez év második felében kerülhet sor, ami a kereskedelmi kapcsolatok erősítése és a nemzetközi elveken nyugvó politikai reformok előmozdítása szempontjából fontos. „Szükség van arra, hogy Örményország polgárai ismét visszanyerjék bizalmukat országuk jövőjében. Az új megállapodás ebben segíthet. Amennyiben Jereván továbbra is elkötelezett az együttműködés erősítése és elmélyítése iránt, Örményország európai irányú fejlődését az Európai Parlament továbbra is támogatni fogja" – hangoztatta az erdélyi képviselő.

SANYARÚ A KERESZTÉNYEK HELYZETE KÖZÉP-ÁZSIÁBAN

2017. április 11-én **Laima Liucija Andrikiene** litván néppárti képviselő *Közép*-Ázsia: *A vallás vagy meggyőződés szabadsága. Keresztényüldözés* címmel kerekasztal-megbeszélést szervezett Brüsszelben.

Előadásában **Michel Varton**, az Open Doors nem kormányzati emberi jogi szervezet elnöke a keresztények helyzetét ismertette a volt szovjet térség több országára való kitekintéssel. Kazahsztánban, Kirgizisztánban, Türkmenisztánban és Üzbegisztánban is súlyos emberi jogi hiányosságok tapasztalhatók. A többségükben muzulmán vallású országokban a keresztényeket üldözik, elkobozzák bibliájukat, az istentiszteleten részt vevő híveket bármikor letartóztathatják – emelte ki.

Felszólalásában **Tőkés László** EP-képviselő, az Emberi Jogi Albizottság (DROI) alelnöke, hangsúlyozta, hogy bár Közép-Ázsia sem politikai, sem gazdasági szempontból nem egységes, az Európai Unió eme térségre vonatkozó stratégiájának a célja az alapvető jogok, a jogállamiság és a demokrácia tiszteletben tartásán alapuló stabilitás megteremtése. „A vallásszabadság az Unió egyik legfőbb alapértéke. A volt szovjet térségben vallási hovatartozásuk és hitbeli meggyőződésük miatt egyének és egész keresztény közösségek üldöztetést, börtönt szenvednek, sőt halálos esetekről is szólnak a híradások. Felelősségünk az eddigieknél is határozottabban fellépni védelmükben" – emelte ki.

Emlékeztetett arra is, hogy 2013-ban, a civil társadalommal, az egyházakkal és felekezeti közösségekkel való átfogó egyeztetés nyomán, az EU Külügyi Szolgálata a vallási és lelkiismereti szabadságra vonatkozó iránymutatót fogadott el, 2016-ban pedig **Ian Figelt,** volt európai biztost az unió hit- és vallásszabadság előmozdításáért felelős különleges követének nevezte ki. Ezen fontos intézkedésekkel összhangban a vallásszabadság ügyét világszerte érvényesítenünk kell, eddigi politikáinkat pedig tovább kell fejlesztenünk – zárta hozzászólását az erdélyi képviselő.

NYILATKOZAT:
VÉGRE NEM ESIK TILALOM ALÁ KOLOZSVÁR MAGYAR NEVÉNEK HASZNÁLATA MÁTYÁS KIRÁLY SZÜLŐVÁROSÁBAN

Örömmel üdvözlöm **Emil Boc** polgármester azon döntését, hogy elállva a meddő és értelmetlen pereskedés folytatásától, fölöslegesen hosszan tartó késlekedés nyomán ugyan, de végre eleget tesz a város magyarsága azon jogos követelésének, hogy kincses **Kolozsvár** neve magyarul is szerepeljen a helységnévtáblákon.

Ezen megbecsülésre méltó eredmény eléréséért ugyanakkor őszinte elismerésemet fejezem ki az ügyben következetes módon eljáró **civil szervezeteknek**, nem utolsó sorban pedig **Fancsali Ernőnek,** az Erdélyi Magyar Néppárt kolozsvári elnökének, aki a városban érvényesülő nyelvi diszkrimináció megszüntetése tárgyában petícióval fordult az Európai Parlament illetékes bizottságához.

A kép teljessége céljából tudnivaló, hogy folyó év április 5-én **Peter Jahr**, az EP Petíciós Bizottságának (PETI) néppárti koordinátora kezdeményezésére **Csáky Pál** bizottsági alelnök, valamint **Cristian Preda** néppárti külügyi bizottsági koordinátor részvételével egyeztető megbeszélést tartottunk Strasbourgban a **Lomnici Zoltán** és **Antal János** által jegyzett, az elkobzott erdélyi egyházi ingatlanok ügyében benyújtott, valamint a Fancsali Ernő által beterjesztett petíciók tárgyában. Ez utóbbi dolgában arra a megegyezésre jutottunk, hogy a megoldás elősegítése érdekében a PETI elé terjesztjük a magyar nyelvű felirat kihelyezésére vonatkozó bírósági ítéletet, román képviselőtársunk pedig személyesen fog közbenjárni és érdeklődni Kolozsvár polgármesterénél.

Elégtétellel állapíthatom meg, hogy időközben a nevezett petíció okafogyottá vált, sőt – ráadásképpen – még **a német felirat** is a városnévtáblákra fog kerülni. A latin megnevezés ugyan se nem árt, se nem használ – viszont a törvényes előírások összefüggésében értelmezhetetlen.

A közelgő **Kolozsvári Magyar Napok** alkalmából méltó fejlemény és „ajándék" a magyar nyelvű városnévfelirat kihelyezése.

Brüsszel, 2017. április 11.

Tőkés László
EP-képviselő,
az Erdélyi Magyar Nemzeti Tanács elnöke

AZ ERDÉLYI ZÁSZLÓ A TRANSZILVÁN EURÓPAISÁGOT JELENÍTI MEG

Tőkés László európai parlamenti képviselő, az Erdélyi Magyar Nemzeti Tanács elnöke 2017. április 20-án, a déli harangszó felhangzásakor kitűzte nagyváradi képviselői irodájának erkélyére az Erdély-zászlót, a már ott lévő magyar és román forradalmi zászlók, az uniós, a székely és a partiumi lobogók mellé. Ezt megelőzően rövid sajtótájékoztatót tartott **Csomortányi Istvánnak,** az Erdélyi Magyar Néppárt Bihar megyei elnökének társaságában, hangsúlyozva: ezek a zászlók senki ellen, hanem „csak magunk miatt" lengenek. A demokrácia, a szabadság és az egység üzenetét közvetítik, pozitív európai gondolatok jegyében. Gazdag szimbolikájuk a kontinens és országai, valamint régiói szintjén az európai népek, magyarok és románok, székelyek és partiumiak összetartozását, egyedi és közös, sajátos és egyetemes identitását és értékeit hivatott megjeleníteni.

A kitűzött **Erdély-zászló** – európai minta szerint – a sokféleséget hivatott hirdetni az egységben és az egységet a sokféleségben. Ugyanakkor a regionális identitás erős kifejezője, akárcsak a székely és a partiumi zászló. A különféle identitások ellen manapság összehangolt támadás zajlik kontinentális szinten, a migrációs nyomás ennek a fegyverneme. Az Európára zúduló, fenyegető tömegek a nemzeteket és nemzetállamokat, a történelmi régiókat, a hagyományos, közös gyökerű kultúránkat veszélyeztetik – hívta fel a figyelmet erdélyi képviselőnk.

A továbbiakban szó esett a román hatóságok által indított „zászlóháborúról", a lobogók kitűzésének indítékairól és üzeneteiről, a romániai államreform szükségességéről – a decentralizációtól a regionalizáción át a föderalizációig, különös tekintettel az autonómia-programokra. Tőkés László megerősítette: mindezen politikai törekvéseket ő és társai a nemzeti **megbékélés** és **egyetértés** szellemében képviselik, például az Erdély-zászlót felemelve, ami nem elválasztja az erdélyi népeket, hanem ugyanazon transzilván identitás jegyében reprezentálja őket. Hasonlóképpen ezen együttérzés és megbékélés jegyében emlékezünk kegyelettel a köröstárkányi ártatlan magyarokra, akiket 98 évvel ezelőtt meggyilkoltak a bevonuló román félkatonai alakulatok – mondotta a püspök, hozzátéve: Nagyváradnak az egy nappal később bekövetkezett békés román megszállását a történelem alakulásának tényeként kell kezelni és elfogadni. Újságírói kérdésre válaszolva cáfolta, hogy az erdélyi zászló mai kitűzése ez utóbbi évfordulóval bármi összefüggésben lenne, azt viszont elismerte, hogy a gesztus egyfajta szolidaritás azokkal a kolozsvári fiatalokkal, akiket a magyar nemzeti ünnepen vegzáltak a hatóságok ezen lobogó miatt.

Csomortányi István a jelenlévő – főként román – újságíróknak dokumentumok felmutatásával beszélt az Erdély-zászló történetéről és szimbolikájáról, eloszlatva több tévhitet is, megerősítve: e jelkép alkalmas **közös erdélyi identitásunk** megjelenítésére.

NYILATKOZAT:
AZ ERDÉLYI ZÁSZLÓ EURÓPAI ÜZENETE

„Új zászló leng most itt közöttetek,
Senki ellen – csak magunk miatt."
(Reményik Sándor)

Közel három éve tart az a **zászlóháború**, melyet a román hatóságok vívnak ellenünk, a nagyváradi európai parlamenti irodám homlokzatára kitűzött zászlók eltávolítása céljából.

Az Erdélyi Magyar Nemzeti Tanács és az Erdélyi Magyar Néppárt 2014 júniusában a Székelyföld iránti szolidaritásból és a közösségi jelképükkel szemben folytatott hajtóvadászat elleni tiltakozásból tűzte ki **a székely zászlót** az irodaépületre.

Európa egységének és sokféleségének jegyében 2014 szeptemberében az **Unió lobogója** került melléje, majd az 1956-os magyarországi szabadságharc és az 1989-es romániai forradalom jelképeiként – októberben, illetve decemberben – a **magyar** és a **román lyukas zászlók** felvonásával hívtuk fel a figyelmet a kommunista diktatúra megbuktatása által kivívott szabadságra és az erdélyi magyarság jogos követeléseire. 2015 decemberében a Székelyföld zászlaja mellé a **partiumi lobogót** is kihelyeztük, mindkét régió jogos és demokratikus önrendelkezési törekvései kifejezéseképpen.

A kitűzött zászlók senki ellen, hanem csak magunk miatt lengnek – amint a költő mondja. **Gazdag szimbolikájuk** senki ellen nem irányul, hanem a kontinens és országai, valamint régiói szintjén az európai népek, magyarok és románok, székelyek és partiumiak összetartozását, egyedi és közös, sajátos és egyetemes identitását és értékeit hivatottak megjeleníteni.

Ehhez hasonlóan a ma helyére kerülő **Erdély-zászló** – európai minta szerint – a sokféleséget hivatott hirdetni az egységben és az egységet a sokféleségben. Erdélyi románok, magyarok, németek és más etnikai közösségek hagyományos együttélését és összetartozását, nemzeti és vallási gazdagságát és kölcsönös toleranciáját – a komplementaritás elvének megfelelően. Beszédes körülmény, hogy a **történelmi erdélyi zászló** egyes elemei Románia jelenlegi címerébe is beépültek. Amikor erdélyi magyar ifjak kolozsvári nemzeti

ünnepünkön magasba emelik – ezért nem zaklatást és csendőrségi bírságot érdemelnek, hiszen a zászló értelemszerűen Erdély egész népét, ezenképpen a többségi román közösséget is maga alatt egyesíti. Éppen ezért képtelen aberráció azt állítani, hogy **közös erdélyi identitásunk** hordozója „gyűlöletkeltésre és diszkrimi-

náció generálására alkalmas szimbólum" – amint ezt az ügyben eljáró rendészeti erők képviselői állították.

Az Erdélyi Magyar Néppárt programja 2012-ben **Románia föderális átalakítását** hirdette meg. A föderalizmus az ország autonóm régióinak az önkormányzatát jelenti. A nemzetek és a régiók Európájában **Erdély** egy történelmi nagyrégió, mely **Munténiához** és **Moldovához** hasonlóan államszervezeti és közigazgatási téren is a saját önrendelkezési jogainak gyakorlására hivatott. Az erdélyi zászló – szélesebb összefüggésben – ezt a **transzilván európaiságot** jeleníti meg.

Csak remélni merjük, hogy perbe fogott zászlóinkkal előbb-utóbb már nem kell az Európai Emberi Jogi Bíróságra járnunk, hanem az egész kontinensünket fenyegető mostani válság közepette végre együtt emelhetjük a magasba szuverén országaink, önálló régióink, Erdély és Európa lobogóit.

Nagyvárad, 2017. április 20.

Tőkés László
EP-képviselő
az EMNT elnöke

TŐKÉS LÁSZLÓ NYOMATÉKOSÍTOTTA AZ EMNP KONGRESSZUSÁN, HOGY ÚJRA EGYESÍTENI KELL AZ ERDÉLYI MAGYAR NEMZETI OLDALT

Tőkés László és Németh Zsolt

Április 22-én ülésezett az **Erdélyi Magyar Néppárt** V. Országos Küldöttgyűlése Székelyudvarhelyen. A 170 küldött részvételével zajló kongresszus első részében erdélyi és külföldi meghívottak köszöntötték a jelenlévőket.

Az EMNP fővédnökeként szóló **Tőkés László** európai parlamenti képviselő, az Erdélyi Magyar Nemzeti Tanács elnöke az önrendelkezés kivívását az erdélyi magyarság felemelkedésének zálogaként határozta meg, hozzátéve: identitásunk megőrzésének útja a helyes politizálás. Az autonomisták a kolozsvári Szent Mihály-templomban 1992-ben tett esküjükhöz híven végzik munkájukat, de ma már csak a Néppárt az egyedüli olyan politikai erő, amely következetesen kiáll az önrendelkezés ügye mellett, és az egyedüli, amelyik Székelyföld területi autonómiáját, valamint Románia föderalizálását is nyíltan szorgalmazza – mondotta, felhívva a hallgatóság figyelmét arra, hogy az erdélyi magyarság nem szabad elveszítse **veszélyérzetét**, miközben hosszú távú stratégiai céljait követi. „Igazunk erejében bízunk, még ha néha pusztába kiáltott szóként is hangzik ez. Kijelentjük: itthon akarunk élni, és nem értünk egyet azzal, hogy idegen erők szülőföldünket elhagyására arra ösztönöznek bennünket" – jelentette ki a Néppárt védnöke.

Tőkés László arra figyelmeztetett, hogy az erdélyi magyar politika autonómiapárti irányvonalát 1993-ban gyökeresen megváltoztató neptuni titkos tárgyalások is amerikai hátterű **„civil szervezetek"** közvetítésével zajlottak, már akkor is mások akarták megmondani, hogy mi jó nekünk. „Sajnos még mai napig isszuk a levét. Mert ők kiáltottak ki minket szélsőséges nacionalistáknak, szemben az RMDSZ »mérsékeltjeivel« és »szakértő gárdájával«" – jelentette ki, hozzátéve: az innen-onnan finanszírozott civil szervezetek hálózata apránként az egész Kárpát-medencére, a balkáni országokra, mindenüvé kiterjedt. „Mindenféle ügynökszervezetek kerülgetnek bennünket. Márpedig a politikai importból nem kérünk. Politikai és gazdasági korrupció motiválja ezeket a mozgásokat" – fogalmazott. De veszélyben van Európa is, és sajnos a veszélyérzetünk még mindig nem működik kellőképpen – utalt a keletről és délről ránk zúdult **migrációs** áradatra, amelyet Nyugat-Európa nem kivédeni, hanem mintegy menedzselni próbál. „Akik reánk hozzák a veszedelmet, mesterségesen gerjesztik ezt a helyzetet, nevezzük akár Soros-birodalomnak, akár nagytőkének, nem tudjuk azonosítani világosan és egyértelműen" – fogalmazott, nyomatékosítva: egyesek ki akarják venni a kezünkből a sorsunk alakítását, azt akarják, hogy mások döntsenek helyettünk.

Szilágyi Zsolt

EP-képviselőnk külön köszöntötte a Néppárt meghívásának eleget tett walesi képviselőtársát, **Jill Evans** EFA-alelnököt, mondván: „Nagyon fontos számunkra az Európai Szabad Szövetség minden tagszervezetének és tagnemzetének a sorsa és a jövője, mert azonosulunk velük, és a mi jövőnket és sorsunkat látjuk az övékben."

Nemzetpolitikai vonatkozásban Tőkés László egyebek mellett kifejtette: „Folytatnunk kell a **honosítás** munkáját és a jövő évi választásokra tekintő **regisztrációt**. A külhoni magyarság választási részvétele elsőrendűen fontos, hogy a kedvezőtlen európai tendenciák ellenében szavazatainkkal erősítsük Magyarországot, a magyar kormányt egyenlőtlen küzdelmében. Mindnyájunknak közös érdeke ez."

A püspök végül a romániai magyarellenességről mint jelenségről és azon belül az ő személye elleni lejárató kampányról is szólt, majd arra biztatott, hogy „tegyük újból erőssé a nemzeti politikát az erdélyi magyarság körében", egyesítve az itteni **nemzeti oldalt**.

A Néppárt kongresszusán elhangzottak a tervezett vezetői beszámolók, hozzászólások, viták, majd döntöttek különböző szabályzati módosításokról, végül pedig megválasztották az új, kilenctagúvá bővült elnökséget. **Szilágyi Zsoltot** újabb két évre a párt elnökévé választották, ügyvezető elnök Toró T. Tibor lett, ifjúsági alelnök pedig Tőke Ervin, a fiatalok Minta nevű szervezetének vezetője. Az elnökség többi tagja: Soós Sándor (Közép-Erdély), Kolcsár András, Taierling Johann, Sándor Lajos (Székelyföld), Zatykó Gyula (Partium), Kása Zsolt (Bánság).

BESZÉD AZ ERDÉLYI MAGYAR NÉPPÁRT V. ORSZÁGOS KÜLDÖTTGYŰLÉSÉN

Kegyelem néktek és békesség Istentől!

Elnök Úr! Hölgyeim és Uraim! Kedves Testvéreim!

Borbély Imrére emlékezem mindenekelőtt, aki nagyon hiányzik nekünk, amióta itt hagyott bennünket. Ez az emlékezés katartikus, különösképpen ha az ő személyét és személyiségét összefüggésbe hozzuk a Kolozsvári Nyilatkozattal, amelynek egyik kezdeményezője és szerzője volt éppen negyedszázaddal ezelőtt. Azt is mondhatjuk, hogy az autonómia ügye számunkra élet és halál kérdése. Pusztulás és megmaradás, felemelkedés kérdése számunkra az önrendelkezés jogának a kivívása. A gyulafehérvári román népgyűlés és a trianoni diktátum közelgő centenáriuma idején az előttünk járók súlyos örökségként rótták reánk ez a létkérdést, ezt a halálosan komolyan veendő ügyet. Végső soron ez ad értelmet az Erdélyi Magyar Néppártnak, az Erdélyi Magyar Nemzeti Tanácsnak, mai tanácskozásunknak.

Megoldást keresünk az erdélyi magyarság ügyére, **Erdély** népeinek, együtt élő közösségeinek az ügyeire, és a megoldásra nem találunk mást, mint az ö**nrendelkezést**. Beszéljünk nemcsak **Székelyföld** területi autonómiájáról vagy **Partium** különleges jogállásáról és sajátos önrendelkezési formájáról, hanem beszéljünk ennek az európai nagyrégiónak: Erdélynek az önrendelkezéséről is – valamennyi itt lakó népnek a közösségében, a Néppárt föderalizmusról és autonómiáról szóló programja értelmében. Jól kell politizálnunk! Végre kell hajtanunk a kisebbségpolitikai rendszerváltozást a társadalmi rendszerváltozás keretében és részeképpen. Jól kell politizálnunk: identitásunkat meg kell őriznünk – ennek pedig jó eszköze a jó politika. Magyar, román, erdélyi, európai identitásunkról egyaránt szó van. Regionális identitásunk is rendkívül fontos, ezekkel együtt. Ezt a politikát folytatja az Erdélyi Magyar Nemzeti Tanács és az Erdélyi Magyar Néppárt, melyet létrehozott. 1989 és 1992 folytonosságában folytatjuk ezt a politikát következetesen, mikor is elmondhatjuk, hogy „sokan megfordították a köpönyegüket" – hogy az előttem szólott **Szabolcs Attilát**, az Országgyűlés nemzeti összetartozás bizottságának alelnökét idézzem –, mi azonban azt folytatjuk, amire 1992-ben a Szent Mihály-templomban feleskűdtünk. A maga nemében egyedülálló teljesítmény részünkről, és ha nem is becsül meg a világ ezért méltó módon, nekünk akkor is legyen meg az önbecsülésünk, amikor erre gondolunk.

Most zajlik a **III. Székely Kongresszus.** Az EMNP az egyedüli, amelyik következetesen kiáll Székelyföld területi autonómiája mellett. 1902-ben a hagyomány és modernitás kettősségében zajlott az első Székely Kongresszus. Íme, egy évszázad után is hasonlóképpen tevődik fel ez a kérdés. „A hagyomány és az újítás" értelmében fogalmaz az **EMNP**. Azért kell ezt a politikát folytatnunk, és azért van szükség a Székely Kongresszusra és minden erőfeszítésünkre, hűségünkre és munkánkra, mert veszélyben van identitásunk. **Kós Károly** és a **Kiáltó szó** (1921) munkára serkent bennünket. Nem szabad hagynunk, hogy „kiáltásunk" suttogássá szelídüljön. Nem szabad, hogy a **veszélyérzet** kihaljon belőlünk. Látjuk, hogy ez európai gond is egyben: egyes népek és társadalmak bárgyún nézik

azt a népvándorlást, áradatot, mely reájuk zúdul, és azt hiszik, hogy csak a „belvíz" ellen kell védekezniük, holott árvízről, egyenesen özönvízről van szó. Minden esetben adekvát politikai eszközökre és módszerekre van szükség. Jól mondta **Németh Zsolt,** az Országgyűlés külügyi bizottságának elnöke, hogy a rövidtávú eredmények iránt is hálaadással kell lennünk, hitünk szerint, de a hosszú távú stratégiai tervekről sem szabad megfeledkeznünk, és nem szabad az egyiket a másikkal összekevernünk, szem elől tévesztve a jövőt, a távlatokat és a lényeget.

Nagybánya példásan előttünk járt, amikor ezelőtt néhány évvel **Új kiáltó szót** intézett Erdélyhez. Meg is keserülték. Meghurcolták úket a román hatóságok. Még én is szerepeltem a televízióban, az egyik román adásban, ebben az ügyben. **Varga Károly** esperes nagyon jól ír ezekről a dolgokról. Valójában új **Kiáltó szóra** volna szükségünk, mely híven kifejezi mostani helyzetünket. Ezt az új, egyetemes kiáltó szót kellene megfogalmaznunk egész magyarságunk közösségében, abban a szellemben, amelyről **Szili Katalin** miniszterelnöki megbízott is szólt. Erre vállalkozik az

Borbély Zsolt Attila, Tőkés László, Szilágyi Zsolt, Szili Katalin

EMNT és az EMNP is. Minket nem a szavazataink száma – sajnos, azzal nem dicsekedhetünk –, hanem az igazságunk igazol. Igazunk erejében bízunk, még ha sokszor „pusztába kiáltott szónak" is hangzik. Más lehetőségünk nincs. 1989 előtt sokkal kilátástalanabb helyzetben voltunk, 1920 után pedig még inkább... A Kiáltó szó megszületése idején az erdélyi értelmiségieknek mégis volt erejük szavukat hallatni, mert tudták, hogy ez az életre vezető szó, ige és út.

Mint mondottam, Európa is veszélyben van. Veszélyben van Nagy-Britannia, úgy széthullhat, mint Trianonban a történelmi Magyarország – talán **Szőcs Gézánál** olvastam ezt a gondolatot. Wales jövője is fontos számunkra, mint ahogy Erdély jövője is fontos. Köszönjük, hogy eljött közénk, **Jill Evans**, a walesiek európai képviselője! Nagyon fontos számunkra az Európai Szabad Szövetség minden tagszervezetének és tagnemzetének a sorsa és a jövője, mert azonosulunk velük, és a mi jövőnket és sorsunkat látjuk az övékben. Aggódunk Londonért. Aggódunk Franciaországért. Azt mondják, már olyan méreteket öltött ez az Európa identitását elmosó migráció, hogy Franciaország, a Benelux államok és Nagy-Britannia már-már menthetetlen ebből a szempontból. Olvasom, hogy „a kereszténység romjaira épülő muzulmán Londont" vizionál egy tanulmányíró. Semmi bajom a muzulmánokkal egyébként, sőt! Azt szeretném, hogy hazájukban leljenek otthonra. De joggal aggódóm, és imádságaimban hordozom Ukrajna és Kelet-Közép-Európa népeinek sorsát.

A **visegrádi négyek** biztató módon fognak össze. A román–magyar közeledés is bizakodással tölthet el, de aggódunk a balkáni útvonal mentén élő népekért és országokért. Sajnos a veszélyérzetünk még mindig nem működik kellő mértékben. Mint amikor elzsibbasztja a fájdalomcsillapító a testet, és azt hiszi, hogy már nem is beteg. Elhűlve láttam – talán együtt képviselőtársammal, Jill asszonnyal – két-három héttel ezelőtt azt az európai parlamenti szavazást, amelyen egy teljesen „süket", migrációbarát európai határozatot fogadtak el. Az ember elszörnyülködik, hogy csak akkor szabad visszatelepíteni hazájukba azokat, akik nem kaptak nálunk mentelmi jogot, ha az EU meggyőződött, hogy hazaérkezésük helyszínén kedvező feltételek várják őket éri őket, állást is tudnak kapni, és biztosítják a megélhetésüket, különös tekintettel az öregekre, az asszonyokra és a deviáns nemi identitással rendelkező testvéreinkre. Rendkívül fájdalmas, hogy ahelyett, hogy a **helyben maradás** ősi, eredeti jogát védenék, hogy mindenki élhessen, boldogulhasson ott, ahova Isten teremtette és ahol élnie adatott, ehelyett bálványt csinálnak a **mobilitásból**, és mindenkit el akarnak utaztatni világgá... Magunkra nézve azonban legyen világos: mi nem akarunk világgá menni!

Azokról is szólnom kell, akik reánk hozták és hozzák a **veszedelmet**. Hiába bántják itt **Orbán Viktort** és Magyarországot, szidalmazzák, gyalázzák, gáncsolják. Igenis, ez egy irányított népmozgás. Bizonyára van egy alapvető spontaneitás is benne személyi szinten, de alapjában véve egy irányított folyamatról beszélhetünk, melyet az Európai Unió ahelyett, hogy feltartóztatni igyekezne, inkább arra törekszik, hogy szabályozott módon elősegítse. Akik reánk hozzák a veszedelmet, mesterségesen gerjesztik ezt a helyzetet – nevezzük akár Soros-birodalomnak, akár nagytőkének vagy bárminek. Képtelenek vagyunk világosan és egyértelműen beazonosítani őket. Ám elég, ha elolvassuk **Borbély Zsolt Attila** írásait, máris tisztábban látunk ebben a kérdésben. Egyesek ki akarják venni a kezünkből sorsunk alakítását, azt akarják, hogy mások döntsenek helyettünk. **Victor Ponta** volt román miniszterelnök megállapításaival is kénytelen vagyok egyetérteni ebben a tekintetben. Az önrendelkezési jog megillet bennünket: nemzeteket, országokat, régiókat, nemzeti közösségeket.

Apropó: **Soros-birodalom**. Annak idején, amikor én lettem Románia „első számú hőse", engem is megpróbáltak befűzni. Személyes vallomásnak szánom ezt. Akkor, gyors egymásutánban három esetben is alkalmam volt találkozni **Soros Györggyel** – Budapesten, Bukarestben, majd New Yorkban. Megbízottjával, **Vásárhelyi Miklóssal** külön is összejöttünk Budapesten.

A hírneves amerikai milliomos akkoriban nagyon jóságosnak mutatkozott, és jóságosnak mutatkozott, és jókor látszott jönni a segítség részéről. Kezdeti segítő szándékáról Orbán Viktor is hitelesen szólt egyik legutóbbi interjújában. Később azonban elmaradt a folytatás. Egyáltalán nem volt kedvemre az a fajta együttműködés, amelyet elképzeltek. Soros úr nem olyan volt, mint **Lantos Tamás**, aki a kolozsvári magyar színházban teljes mellszélességgel kiállt a Bolyai-egyetem mellett, akivel azelőtt együtt avattuk fel Kossuth Lajos szobrát a washingtoni Capitoliumban…

A másik személyes emlékem – olvassák el Borbély Zsolt Attila A Neptun-gate című könyvét – egy ugyancsak Soros-típusú projekthez fűződik. A **Project on Ethnic Relations** elnevezésű vállalkozásról van szó, ami ugyan nem közvetlenül fűződik Soros nevéhez, mert talán a Carnegie Alapítvány és egyéb amerikai NGO-k álltak a mögötte, de egy olyan homályos hátterű alakzatig is vezettek a szálak, mint az International Research & Exchanges Board (IREX), nos, ennek a „projektnek" a New York-i **Alan H. Kassoff** és a máramarosi születésű **Livia B. Plaks** álltak az élén. Egyszerre csak a semmiből tűntek elő, úgymond segíteni akarván az erdélyi magyarokon, megmondván, hogy mi a jó és mi a rossz nekünk, erőnek erejével akarva behajtani bennünket a „paradicsomba" – **Sütő András** szavaival szólva. Márpedig erőszakos módon még a paradicsomba sem szívesen sétál be az ember… Nos, ezen „érzelemmentes békecsinálás" projektjében a **PER** nem másokat, mint **Tokay György, Funda György és Borbély László** önjelölt RMDSZ-es honatyákat ültette egy asztalhoz **Ion Iliescu** olyan hírhedt embereivel, mint **Traian Chebeleu** és **Victor Hrebenciuc,** mégpedig a diktátor Ceaușescu Fekete-tengeri nyaralójában, egy neptuni villában. A helyszín már önmagában is igen beszédes… Hát ebből nem kérünk, de sajnos még a mai napig is ennek isszuk a levét. Mert ők kiáltottak ki minket, autonomistákat „szélsőséges nacionalistáknak", szemben az RMDSZ „mérsékeltjeivel" és „szakértő gárdájával". Utóbb pedig ez a „terv", a PER tevékenysége aztán az egész Kárpát-medencére kiterjedt, a balkáni országokra, mindenüvé. Hála Istennek, kifulladóban van azóta. De vannak újak, akik azóta is az „üdvösségünket" akarják munkálni. Mindenféle ügynökszervezetek kerülgetik országainkat, Magyarországot, a balkáni országokat, a Kárpát-medencét, hogy boldogítsanak bennünket. Márpedig a politikai importból nem kérünk. Politikai és gazdasági korrupció motiválja ezeket a mozgásokat. Orbán Viktor miniszterelnökkel értünk egyet. Sajnáljuk, hogy a Jobbik annyit bánja a miniszterelnököt, sőt horribile dictu, még Gyurcsánnyal is képesek egy napon emlegetni. Ezt kikérjük neki és magunknak! – Amúgy köszönjük a Jobbiknak a nemzet iránti elkötelezettségét, és a maga helyén elismerjük azt.

Hölgyeim és Uraim!

Kiosztottunk egy kiadványt, a **Transylvania Monitort**, mely a romániai magyarellenes megnyilvánulások jegyzékét tartalmazza, fogadják szeretettel. És kiosztottuk a **Deputáció** friss számát, mely legutóbbi negyedévi európai parlamenti munkámról szól. Nagyon fontosnak tartom itt is elmondani, hogy én nem költöztem ki Magyarországra. Úton-útfélen kérdezik, hogy miképpen telik Budapesten. Azt hiszem, ellenségeim suttogó propagandaképpen is terjesztik a „kiköltözésemet". Nem, mi itt élünk, itt élek Váradon, sőt, ingázom: hazajövök minden héten Nagyváradra. Nem is nősültem volna újra úgy, hogy ne ide költözzön hozzám a feleségem és új családom. Soha szándékomban sem állt, hogy elköltözzem szülőházamból. Az **„Unió, Erdéllyel"** szellemében folytatjuk, a Néppárttal, a Nemzeti Tanáccsal küzdelmünket.

Fontosnak tartom, hogy a kongresszus Kós Károly-i jelszavának értelmében mindenki fokozott mértékben vegye ki a részét a reánk váró **munkából** – beleértve nemzeti tanácsi-néppárti irodáinkat és helyi szervezeteinket. Folytatnunk kell a **honosítás** munkáját és a jövő évi választásokra tekintő **regisztrációt**. A külhoni magyarság választási részvétele elsőrendűen fontos, hogy a kedvezőtlen európai tendenciák ellenében szavazataink kal erősítsük Magyarországot, a magyar kormányt egyenlőtlen küzdelmében. Mindnyájunknak közös érdeke ez. A Kárpátaljai Magyar Kulturális Szövetség küldöttgyűlésén is ennek tudatában vettünk részt **Szilágyi Zsolt** elnök úrral legutóbb, hogy közös erővel képviseljük nemzetpolitikánkat. Van munkánk bőven – mondja **Sándor Krisztina**, az EMNT ügyvezető elnöke. Mindenkinek a lelkén szárad, ha nem dolgozik. Dolgoznunk kell! Ez több, mint jelszó. Politizáljunk! A mindennapi települési szintű politizálásból is vegyük ki részünket.

Nagyon örvendek, hogy elkészült az EMNT két árnyékjelentése kisebbségi helyzetünkről. Látjátok, hogy lehet eljutni Európáig? Az **RMDSZ** és a **FUEN** által előterjesztett kisebbségjogi európai polgári kezdeményezést is támogatnunk kell. Reméljük, hogy a **Székely Nemzeti Tanács** polgári kezdeményezése is jó irányt fog venni. Nagyon örvendek, hogy a Székely Nemzeti Tanáccsal fenntartott szövetség és kapcsolat is él. Egy integrált autonómiakoncepció kifejlesztésében gondolkozunk, amely mindent magába foglal: egész Erdélyt, egész Romániát – egyébként miért ne? De ezt már föderalizmusnak nevezik…

Egyensúlyozzuk ki mi – az Erdélyi Magyar Nemzeti Tanács nevében beszélek – a Székely Nemzeti Tanács munkáját a személyi elvű autonómia irányába, az egész romániai magyar közösség érdekében.

Ezekkel a gondolatokkal zárom beszédemet, megköszönve mindenkinek a reá illő és találó mértékben a munkáját, fáradságát és hűségét. Külön köszöntöm a székelyudvarhelyieket. Az udvarhelyi együttműködés példaértékű számunkra. **Gálfi Árpád** polgármester választási győzelme, a Magyar Polgári Párt és az Erdélyi Magyar Néppárt ez irányú összefogása példás. Újból **egyesítenünk kell a nemzeti oldalt.** A Magyar Polgári Párt leszakadó részét hagyni kell, de a megmenthető részét, azt mentsük meg, és tegyük újból erőssé a nemzeti politikát az erdélyi magyarság körében. Ez egy nagyon jó, távlatos célkitűzés.

Isten, áldd meg a magyart!

Tőkés László

(A 2017. április 22-én Székelyudvarhelyen elhangzott beszéd szerkesztett változata.)

AZ AUTONÓMIA EURÓPAI MEGOLDÁS

A külhoni magyar érdekképviseleti szervezeteket tömörítő **Kárpát-medencei Magyar Autonómiatanács** képviselői 2017. április 25-26-án Brüsszelben kihelyezett ülést tartottak.

A KMAT elnökének, **Tőkés Lászlónak** a meghívására, az Európai Néppárt (EPP) magyar delegációjának vendégeként, tizenhét tagú küldöttség érkezett Brüsszelbe, Ausztria, Szlovákia, Ukrajna, Románia, Szlovákia, Szerbia, Szlovénia, Horvátország magyar szervezeteinek és pártjainak képviseletében. Ahogyan az a Kárpát-medencében tartott ülések esetében is történik, meghívást kapott **Szili Katalin**, Magyarország miniszterelnökének autonómiaügyi megbízottja, valamint a testület szakértői is, **Csóti György,** a Kisebbségi Jogvédő Bizottság igazgatója**, Bedő Árpád** jelenlegi, valamint **Mécs László** volt KMAT-titkár.

Tőkés László EP-képviselő, a KMAT alapító elnöke köszöntőjében emlékeztetett arra, hogy legutóbb öt évvel ezelőtt jöttek a KMAT keretében a határon túli szervezetek vezetői Brüsszelbe, azóta pedig nem sokat változott a helyzet, sem az európai intézmények nem lettek érzékenyebbek ügyünk iránt, de az utódállamokban sem sokat javultak az autonómia esélyei. Kedvező fejlemény viszont, hogy az európai parlament új elnöke, **Antonio Tajani** egy kisebbségekkel foglalkozó tanácsadót nevezett ki, akivel a határon túli magyar képviselőknek már alkalmuk nyílt találkozni. A hagyományos kisebbségpolitikát ki kell szélesíteni az autonómiapolitika irányába – mondotta. A párbeszéd és az összefogás fontosságát hangsúlyozva ugyanakkor hozzátette: az autonómia ügyében csakis akkor lehet előrelépni, hogyha a magyar szervezetek határozottan felvállalják annak képviseletét, és hogyha az önrendelkezés lesz politikájuk „közös nevezője".

A kihelyezett ülés első részében áttekintették az általuk képviselt közösségek helyzetét, majd arról egyeztettek, hogy az európai parlamentben jelen lévő, a határon túli közösségek érdekeiért küzdő képviselők miként tudják képviselni az autonómia ügyét az őshonos nemzeti közösségek gondjai iránt érzéketlen uniós intézményrendszerben. **Bocskor Andrea** kárpátaljai képviselő arra hívta fel a figyelmet, hogy az ottani magyarok az orosz helyzet foglyai, ugyanis az ukrán politika az autonómia puszta említését sem tűri, a hatóságok pedig kifejezetten ellenségesen viszonyulnak mind a kettős állampolgárság iránt, mind az autonómiát képviselő politikusokkal szemben. **Deli Andor** vajdasági képviselő azt hangsúlyozta, hogy Brüsszel „barátságtalan" viszonyulása ellenére a kényelmetlen témákat is fel kell vállalni. **Csáky Pál** felvidéki képviselő viszont arra hívta fel a figyelmet, hogy a petíciós bizottság konkrét esetekben nyomásgyakorló vagy éppenséggel helyzetmegoldó eszköze lehet ügyeinknek. **Sógor Csaba** erdélyi képviselő pedig a Minority SafePack európai polgári kezdeményezés fontosságára hívta fel a figyelmet a közelgő aláírásgyűjtés vonatkozásában.

Az ülésre vendégként meghívást kapott **Herbert Dorfmann** néppárti EP-képviselő is, aki az 1972-től autonóm státussal rendelkező észak-olaszországi tartományt, Dél-Tirolt képviseli az európai parlamentben. Beszámolójában a dinamikusan fejlődő Dél-Tirolt mutatta be, kiemelve, hogy az egyre több országos feladatkört ellátó autonóm régiónak immár nagyon erős gazdasági önállósága van, adójuk 90 %-a helyben marad, ez tette lehetővé, hogy a negyven évvel ezelőtt nagyon szegény térség az autonómia működtetésével Olaszország leggazdagabb tartományává váljék. A migránsválság amúgy már náluk is komoly kérdés, a mintegy ötvenezer bevándorlónak ugyanis nyilatkoznia kell, hogy a német, olasz vagy a ladin közösséghez tartozónak vallja-e magát, ez pedig, úgy tűnik, szinte megoldhatatlan problémákat gerjeszt. Kérdésre válaszolva a képviselő azt mondta, hogy az uniós tagság nem oldotta meg az évtizedes kisebbségi gondokat, éppen ezért a csatlakozás előtt álló államok esetében a koppenhágai kritériumok tiszteletben tartását hangsúlyosabban kell követelni.

Kihelyezett ülésük második részében a KMAT képviselői áttekintették a szervezet által elvégzett 2016-os állapotfelmérés eredményeit, és megállapodtak abban, hogy 2017-ben is folytatják a monitoring-tevékenységet, valamint abban is, hogy az autonómia megvalósításának esélyeit növelendő szorosabbra fűzik az együttműködést a brüsszeli magyar képviselettel.

A KMAT szervezésében ősszel az önrendelkezéssel és az autonómia esélyeivel foglalkozó, reprezentatív **konferenciára** kerül sor, amelynek szervezéséhez máris hozzákezdtek.

AZ EURÓPAI EMLÉKEZET ÉS LELKIISMERET PLATFORMJA EMLÉKMŰVET ÁLLÍT BRÜSSZELBEN A TOTALITÁRIUS RENDSZEREK ÁLDOZATAINAK

Emlékezetes, hogy kereken két évtizeddel a szovjet típusú kommunista diktatúra bukása után, az **Európai Parlament** 2009 áprilisában fogadta el azt a történelmi jelentőségű határozatát, melyben – félreértve az eddigi kettős mérce használatát – a nácizmussal azonos súllyal mondott ítéletet a kommunista diktatúra fölött. A határozat – egyebek mellett – augusztus 23-át a totalitarizmus áldozatainak európai emléknapjává nyilvánította, valamint előirányozta egy páneurópai emlékmű felállítását **a totalitárius rezsimek áldozatainak emlékére**. Jelek szerint elérkezett az ideje ezen nemes célkitűzés megvalósításának.

2017. április 26-án **Tőkés László** brüsszeli irodájának szervezésében a Platform szimpóziumot rendezett az emlékmű felállítása ügyében. Védnöki megnyitó beszédében európai képviselőnk az emlékezés krisztusi szemlélete jegyében fejtette ki mondanivalóját. Az Európai Unió nagy adóssága az ateista kommunista diktatúra ártatlan áldozatairól való megemlékezés – mondotta, beszámolva arról, hogy európai parlamenti képviselőtársainak egy csoportjával már két hónappal ezelőtt tervbe vették emlékük méltó megörökítését. A Platform kezdeményezése viszont abba az irányba terelte az ügyet, hogy immár ne csak a kommunizmus, hanem valamennyi 20. századi totalitárius rezsim áldozatának közös emlékét állítsanak.

Ugyanakkor Tőkés László nyomatékosította: a **fasizmus** és a **nácizmus** áldozatainak emlékét számos emlékmű hirdeti – országonként és világszerte. A **kommunista diktatúra** áldozatairól azonban ugyanez nem mondható el. Az európai „kettős mérce" szerint ők „másodrangú áldozatoknak" számítanak. Az Európai Uniónak továbbra is **nagy adóssága** az ateista kommunista diktatúra áldozatairól való méltó megemlékezés. „Hogyha már jogi és anyagi jóvátételükről meg is feledkezett – az erkölcsi igazságtétel lelkiismereti kötelessége" – figyelmeztetett a püspök.

Göran Lindblad, a Platform elnöke is emellett érvelt, rámutatva, hogy a két elképzelés nem zárja ki egymást. **Neela Winkelmann** platformigazgató örömmel számolt be arról, hogy Brüsszel városa kész méltó helyet biztosítani és engedélyt adni az emlékmű felállítására. A városi tanács meghívott képviselője személyesen is megerősítette ezt.

A továbbiakban **Navracsics Tibor** európai biztos támogató videoüzenetét hallgatta meg a közönség. **Milan Zver** szlovén néppárti képviselő és **Hannes Hólmsteinn Gissurarson** izlandi történész a totalitárius múlt történetéről és tanulságairól értekeztek. A megszólalások sorát **Pavel Svoboda** cseh képviselő, az EP Jogi Bizottságának elnöke zárta beszédével.

A brüsszeli emlékmű tervének megvalósulása nagy előrelépést jelentene a kommunista múlt európai értékelésének és jóvátételének folyamatában – hangsúlyozta erdélyi képviselőnk.

VONJÁK VISSZA A SZIGORÍTOTT HATÁRELLENŐRZÉSRE VONATKOZÓ EU-RENDELETET!

A magyar–román határon április elején bevezetett, fokozott mértékű határellenőrzések ügyében többen is megkeresték **Tőkés László** európai képviselőt, közbenjárását kérve a kialakult tarthatatlan helyzet orvoslása érdekében. Hasonló panaszok érkeztek a többi „külső" schengeni magyar határ viszonylatában, Délvidékről és Kárpátaljáról. Ezeken a határokon, illetve határátkelőhelyeken a **várakozási idő** napok alatt két-három órásra emelkedett. Ez a körülmény gyakorlatilag ellehetetleníti azok életét, akik a határok különböző oldalain laknak és dolgoznak, vagy éppen tanulnak, de az emberi és rokoni kapcsolattartást, valamint a mindennapi élettevékenységet is gátolja. A határ menti életre berendezkedett több ezernyi embernek havonta 60–80 esetben kell elszenvednie a **szigorított határellenőrzés** megalázó tortúráját. És akkor még nem esett szó azokról a romániai, erdélyi milliókról, akik külföldön dolgoznak, és akikre évi többszöri hazatérésük – például ünnepek – alkalmával ugyanez a méltatlan bánásmód vár.

Április 26-i késő esti parlamenti felszólalásában erdélyi képviselőnk **európai polgártársai** érdekei védel-

mében szólalt fel, a szükségtelen és értelmetlen szigorított határellenőrzést téve kifogás tárgyává. Az Unió egyik legnagyobb vívmánya, **a mozgás szabadsága** szenved csorbát ezáltal azok esetében, akiket teljesen méltatlan módon az európai hatóságok a migránsválság miatt „büntetnek" – mutatott rá Tőkés László. Nem csoda, hogyha ezek után a schengeni övezeten kívüli EU-országok polgárai másodrendű uniós polgároknak érzik magukat. Az európai állampolgárok vegzálása ugyanakkor az euroszkeptikusok táborát növeli – ami végképp senkinek sem jó. Megállapítható, hogy a **migránsválsággal** és az erősödő **terrorizmussal** szembeni tehetetlenségében Brüsszel ilyen formális és öncélú intézkedésekkel próbálja kezelni a helyzetet, és növelni a biztonságot.

Rövid felszólalását európai képviselőnk azzal a felhívással zárta, hogy a Parlament és a Tanács **vonja vissza** szigorító határellenőrzési rendeletét, vagy pedig más úton – nevezetesen az ellenőrzés technikai feltételeinek javításával vagy a határátkelési kapacitás növelésével – gondoskodjon a kommunista időkre emlékeztető, lehetetlen viszonyok megjavításáról.

MÁJUSI ESEMÉNYNAPTÁR

2017. május 2–4. • Brüsszel
Európai parlamenti munkahét

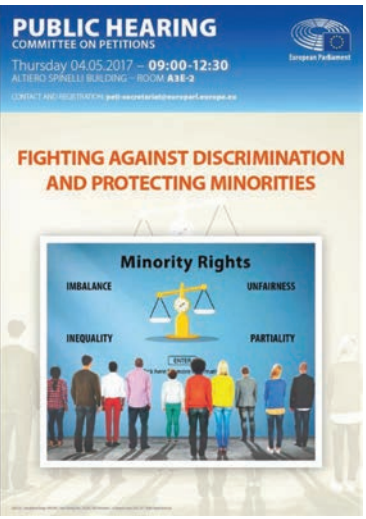

Május 4. • Brüsszel
Közmeghallgatás a diszkriminációról és kisebbségvédelemről

Az **Európai Parlament Petíciós Bizottsága** (PETI) közmeghallgatást tartott május 4-én Brüsszelben *Küzdelem az Európai Unió polgárainak az uniós tagországokban történő diszkriminációja ellen és a kisebbségek védelme* címmel. Lásd az erről szóló összefoglalót.

Május 5. • Budapest, EP-iroda
Képviselői fogadónap
• **Budapest,** VárMező Galéria
A Nagybánya Tájképfestő Telep kiállításának megnyitása

A Magyar Mezőgazdasági Múzeum és Könyvtár épületében működő VárMező Galériában május 5-én nyílt meg a Nagybánya Tájképfestő Telep 21 évét bemutató gyűjteményes kiállítás a Nagybányai Képzőművészeti és Kulturális Egyesület, illetve a házigazda képtár szervezésében. A tárlatnyitón **Tőkés László**, a festőtelep kezdeményezője-alapítója, **Véső Ágoston,** Munkácsy-díjas festőművész, a Nagybánya Tájképfestő Telep vezetője és **Szűcs György** művészettörténész mondott beszédet. A hónap végéig nyitva tartott nemzetközi kiállítás a nagynevű nagybányai festőiskola szellemi örökségét felvállaló művésztelepen készült munkákból nyújtott válogatást.

Május 6. • Nagyvárad, réti református templom
Esketési istentiszteleti szolgálat

Május 8. • Nagyvárad, EP-iroda
Sajtótájékoztató

EP-képviselőnk az Erdélyi Magyar Néppárt Bihar megyei elnökének társaságában tartott sajtótájékoztatót. Az 500 éves reformáció jubileumi évében egyházi vonatkozású témákat is érintett, de főként migrációs, illetve nemzet- és kisebbségpolitikai kérdésekkel foglalkozott. *(Lásd lapunkban az erről szóló közleményt és nyilatkozatot.)*

Május 8–11. • Brüsszel
Európai parlamenti munkahét

Május 9. • Brüsszel, Balassi Intézet
TransylMania-koncert

A Kárpát-medence országaiban már több éve népszerű baróti (Erdővidék) **TransylMania** zenekar Tőkés László EP-képviselő meghívására kereste fel Brüsszelt európai turnéja során, s lépett fel az itteni magyar kulturális intézetben flamand, vallon és magyar közönség előtt.

Május 13. • Budapest, kelenföldi evangélikus templom
Johannita Lovagi Nap. Templomi ünnepély és úrvacsoraosztás

Május 14. • Kolozsvár, Farkas utcai református templom
Keresztelési istentiszteleti szolgálat

Május 15. • Budapest, Országház
Találkozó Semjén Zsolt miniszterelnök-helyettessel

Május 15–18. • Strasbourg
Európai parlamenti munkahét

Május 20. • Nagyvárad, vár
Reformációi jubileumi ünnepség

A Kárpát-medence valamennyi hivatalban lévő református püspöke részt vett a nagyváradi várban május 20-án, a reformáció 500. évfordulója alkalmából tartott

Őrizd a várat! című emlékrendezvényen. **Tőkés László** lelkipásztor, európai parlamenti képviselő, aki két évtizedig állt püspökként a Királyhágómelléki Református Egyházkerület élén, magánszemélyként, családja körében volt jelen. Az ünnepi beszédek és az igehirdetés után a várudvaron összegyűlt több száz hívő számára 25 asztalnál osztottak úrvacsorát.

Május 22–25. • Azerbajdzsán, Grúzia, Örményország

Európai parlamenti külügyi látogatás a dél-kaukázusi országokban

Az Európai Parlament Külügyi Bizottságának (AFET) népes küldöttsége tett közel egyhetes látogatást a dél-kaukázusi országokban **David McAllister** bizottsági elnök vezetésével. Örményország megbízott jelentéstévőjeként **Tőkés László** európai képviselő a helyszíni tájékozódás igényével csatlakozott a frakcióközi parlamenti delegációhoz. *(Lapszámunkat a jószolgálati útról szóló képes beszámoló nyitja.)*

Május 29–31. • Brüsszel
Európai parlamenti munkahét

AZ ELRABOLT JAPÁNOK ÜGYÉRŐL BRÜSSZELBEN

Tőkés László EP-képviselő **Japán** brüsszeli nagykövetségén az észak-koreai titkosszolgálat által **elrabolt japán állampolgárok** ügyében szervezett rendezvényen vett részt május 3-án. Az előző diktátorok uralma alatt Észak-Korea azért rabolt el külföldieket, hogy saját kémeinek kiképzésekor az ismereteiket hasznosítsa. Az Egyesült Nemzetek Szövetsége (ENSZ) vizsgálóbizottságának 2014-ben közzétett jelentése többtucatnyi ilyen áldozatról ír, akik Kína, Szingapúr, Thaiföld, Franciaország, Olaszország, Hollandia állampolgárai voltak, de Románia is szerepel a jegyzékben.

A jelentés azt is leírja, hogy Észak-Koreában rendszeresen, széles körben és súlyos mértékben megsértik az emberi jogokat, és a feltárt jogsértések állampolitikai szinten elkövetett, emberiség elleni bűncselekménynek minősülnek. Az átfogó dokumentum azt is előirányozta, hogy a rezsim vezetőit, köztük az ország élén jelenleg álló **Kim Dzsong Unt** is állítsák a Nemzetközi Büntetőbíróság elé. Amint erről gyakran tudósítunk, erdélyi képviselőnk az Európai Parlament emberi jogi szakbizottságában (DROI), valamint a brüsszeli irodája szervezésében tartott eseményeken és közmeghallgatásokon az észak-koreai emberjogi sérelmek ügyében rendszeresen felszólal.

A szerdai rendezvény díszvendége **Katsunobu Kato,** az eltűnt polgárok ügyével megbízott tárca nélküli miniszter volt, aki a hetvenes évek eleje óta titokzatos módon eltűnt , vélhetően elrabolt japánok ügyének rendezése érdekében az Európai Unió támogatását kérte. Beszédében kiemelte, hogy az ügy közel négy évtizede megoldásra vár. Éppen ezért a nemzetközi közösségnek el kell érnie, minden lehetséges diplomáciai eszközt felhasználva, hogy a családjaikból erőszakkal kiszakított ártatlan áldozatok a szülőföldjükre hazatérhessenek. A minisztert másnap fogadta az Európai Parlament elnöke, **Antonio Tajani** is.

A japán televízió kérdéseire válaszolva Tőkés László ezeket nyilatkozta a nagykövetségen: „Nagy megtiszteltetés számomra, hogy részt vehetek ezen a megemlékezésen. Mély együttérzéssel osztozom a galád módon elrabolt és Észak-Koreába hurcolt emberek – többnyire fiatalok – családtagjainak el nem múló fájdalmában. Ez annál is érzékenyebben érint engemet, mivel magam is egy volt kommunista diktatúra fogságában éltem, **Romániában**. Erdélyi magyarként pedig azt is felidézhetem, hogy az **1956-os magyar forradalom** leverése után szabadságharcos ifjainkat hasonlóképpen ejtették fogságba, és tüntették el Szibériában. (...) Minden lehetőt meg kell tennünk az elrabolt japánok tragikus sorsának felderítésére; az Emberi Jogi Albizottság alelnökeként puszta jelenlétemmel is ezt akarom kifejezni. Az Európai Uniónak teljes elkötelezettséggel támogatnia kell a japán kormány, Kato miniszter úr erre irányuló erőfeszítéseit, s ha még lehet: a fogva tartottak kiszabadítását!"

A PETÍCIÓS BIZOTTSÁG SZERVEZTE KÖZMEGHALLGATÁSRÓL

Az **Európai Parlament Petíciós Bizottság**a (PETI) közmeghallgatást tartott május 4-én Brüsszelben *Küzdelem az Európai Unió polgárainak az uniós tagországokban történő diszkriminációja ellen és a kisebbségek védelme* címmel. A szakmai fórum részvevői a diszkrimináció témakörében benyújtott petíciók alapján folytattak tanácskozást, megállapítva, hogy a PETI tevékenysége az uniós polgárokkal való kapcsolattartásban elengedhetetlen, és ennek megfelelően az uniós szerződések adta lehetőségeket szem előtt tartva, de a hatáskörön kívüli kérdésekben egyaránt szükséges a petíciósok felkarolása. A meghallgatás az uniós diszkrimináció tilalmi elve általános megközelítésének elméleti vizsgálatától jutott el az előadók és hozzászólók gyakorlati példái által a konkrét petíciós ügyek bemutatásáig.

A két panelben lezajlott program bevezetőjében **Cecilia Wikström** PETI-elnök elmondta, hogy számos új állampolgári petíció érkezett be a bizottsághoz, a legváltozatosabb témakörökben, amelyek azt mutatják, hogy a polgárok bizonyos csoportjainak – mind egyéni, mind kollektív – hátrányos megkülönböztetése történelmi gyökerekkel rendelkezik a kontinens számos országában. Ugyanakkor az Uniónak épp a nemzeti kisebbségek ügyében van a legkisebb hatásköre, holott a petíciók nagy része ebből a szférából érkezik. A PETI az anyanyelvhasználat korlátozását tekintő esetekben konkrét intézkedéseket fog javasolni, közvetlenül is törekedve a problémák megoldására az érintett tagállamokban.

A firenzei egyetem két kutatója, **Chiara Favilli** és **Nicole Lazzerini** a bizottsághoz beérkezett petíciókat górcső alá véve kimutatta, hogy a folyamatosan visszatérő panaszok többnyire a nyelvi jogokat, a gyermekjogokat, a szexuális kisebbségek jogait érintik, de elég nagy a tematikai szórás. Ugyanakkor már a diszkrimináció megítélése terén is jelentősek a különbségek az egyes uniós országokban, mi több, az Európai Bizottság és annak szakbizottsága, a PETI megítélései között is lényeges eltérések mutatkoznak. Az előadók a közvetett és közvetlen diszkrimináció működését is bemutatták, az egyedi, konkrét esetektől az általános jelenségekig terjedően, megállapítva: a petíció nem lehet alternatívája a jogi megoldásnak. S mivel korlátozott, szűk az uniós kompetencia, tagállami szinten kívánatos ez a jogi megoldás, törvényi szabályozás.

Az első, főként a személyi jogokra, az európai szabályozásra és törvénykezésre fókuszáló panelt moderáló **Tatjana Zdanoka** lett EP- képviselő előbb **Schmidt Szabolcsnak,** az Európai Bizottság munkatársának adott szót, aki a Jogérvényesülési és Fogyasztópolitikai Főigazgatóságon belül a diszkriminációs és romakoordinációs ügyek felelőse. Az egységvezető elmondta, hogy „az unió kormánya", a Bizottság nagy hangsúlyt fektet a hátrányos megkülönböztetés mindennemű, az uniós jog által tiltott formáinak felszámolására, ennek érdekében a már meglévő uniós jogi szabályok tagállami végrehajtásáról rendszeresen jelentéseket készít, ezek gyakran arra mutatnak rá, hogy sokan ma sem jelentik az illetékes szerveknek (a tagállami esélyegyenlőségi hivataloknak) **a diszkrimináció megtörténté**t. Ezért is szükséges az embereket jogaikról a rendelkezésre álló csatornákon keresztül rendszeresen tájékoztatni. A petíciók általában egy komplex helyzetet vázolnak fel, a megválaszolásuk ezért nem mindig egyszerű, a Bizottság szakvéleményeivel próbál ebben az EP-képviselők segítségére lenni.

A továbbiakban **Lukácsi Tamás** magyarországi és **Vesna Crnic-Grotic** horvátországi jogtudorok a diszkriminációs és esélyegyenlőségi ügyekben tapasztalt európai szintű törvénykezésről tartottak példákkal megtűzdelt prezentációt. **Katarzyna Miksza** vilniusi egyetemi tanár a Litvániában tapasztalható, főként az oktatás területéről hozott példákkal illusztrálta a közvetett diszkrimináció fogalmát: olyan állami, hivatali intézkedésekről van szó, amelyek következtében hátrányt szenvednek a nemzeti kisebbségekhez tartozók, miközben ezek az intézkedések egyben a bújtatott többségi asszimiláció eszközei is.

Az oktatás terén gyakorolt diszkrimináció tárgyában elhangzott előadáshoz hozzászólt **Tőkés László** erdélyi EP-képviselő, a PETI póttagja, aki elöljáróban emlékeztetett: az Európai Unió lakosságának mintegy 10%-a tartozik valamely őshonos nemzeti kisebbséghez, ami kétszerese a kb. 5%-ot kitevő bevándorló kisebbségnek, ennek ellenére sokkal kevesebb figyelem irányul az előbbiek problémáira, mint az utóbbiakéra. A **romániai magyar kisebbség** panaszai között mind a Petíciós Bizottsághoz, mind az Emberi Jogok Európai Bíróságához eljutott a **Sepsiszentgyörgyi Székely Mikó Református Kollégium** ügye, amelynek visszaállamosítása egyet jelent etnikai és vallási szabadságunk sérelmével. „Püspökként, majd EP-képviselőként 28 éve folytatom a küzdelmet a kommunizmus idején elkobzott egyházi tulajdonok illetve iskolák visszaszerzéséért – ez idő alatt a magyar egyházi tulajdonok mindössze kb. felét sikerült visszaszerezni. Kérem a bizottságot, hogy külön is tűzze napirendjére ezt az ügyet, vagyis a kommunizmus idején elkobzott egyházi és közösségi vagyonok késedelmes vagy elmaradt restitúciójának kérdését" – mondotta képviselőnk. Továbbá je-

lezte, hogy jelenleg a **Marosvásárhelyi Római Katolikus Gimnázium** ügye kelt mélységes felháborodást a romániai magyarság körében: a román hatóságok korrupciós eset címén akarják megszüntetni az alig két éve újjáalakult iskolát, meghurcolva a tanárokat, szülőket, veszélyeztetve 420 magyar katolikus és más vallású diák jövőjét – etnikai és vallási kisebbségi mivoltukban is diszkriminálva őket. Végül megemlítette, hogy a **moldvai csángók** és a **szerbiai vlachok** ügye is ide tartozik: nem tanulhatnak anyanyelvükön, azaz magyarul, illetve románul országaikban. De ugyanúgy síkra szállt a litvániai lengyelek anyanyelvű oktatása mellett.

A **Csáky Pál** felvidéki EP-képviselő moderálta második panelben főként a különböző kisebbségek hátrányos megkülönböztetése elleni közdelemről esett szó, a PETI-hez benyújtott különféle panaszok mentén. **Alina Tryfonidou** angliai egyetemi tanár elsőként a nemi kisebbségek (leszbikusok, homo- és biszexuálisok) családalapítási és uniós jogérvényesítési gondjairól tartott előadást.

Korom Ágoston jogtudós, budapesti egyetemi oktató szakértőként szólalt fel a közmeghallgatáson, a **szlovákiai magyarok** állampolgársági kálváriájának mentén mutatva ki számos ellentmondást az uniós jogrend és a tagállami alkalmazás, illetve a hangzatos elvek és a diszkriminatív gyakorlat között. Szerinte több példa is arra utal, hogy az Európai Bizottság ódzkodik a kisebbségeket akár közvetve is érintő uniós jogi ügyektől, pedig a kisebbségi ügyekben is be kell tartatni a jogállamiságot. Megemlítette, hogy a szlovák állampolgársági törvény uniós polgárságra gyakorolt és jogbizonytalanságot generáló hatását látva **Lomnici Zoltán**, a magyar Legfelsőbb Bíróság korábbi elnöke – aki Tőkés László meghívására személyesen is jelen volt az ülésen – 2015-ben nyújtott be panaszt a PETI-hez.

Petteri Laihonen finnországi egyetemi előadó nyelvészként folytatott kutatásainak eredményeit is felhasználva mutatott rá a szlovákiai, ukrajnai és romániai kisebbségi nyelvhasználati realitásokra. Történtek itt-ott előrelépések az ezekkel foglalkozó petíciók benyújtása óta, talán az európai úton érkező figyelemfelkeltés miatt is, de végleges megoldások még nem születtek, így a petíciókat még nyitva hagyta a PETI.

Következett három konkrét petíció előtérbe helyezése benyújtóik révén: **Tomasz Snarski** a litvániai lengyeleknek a közigazgatásban tapasztalt nyelvi diszkriminálásról, **Rafael Bartek** a lengyelországi németek szintén közigazgatási hátterű sérelmeiről, míg **Fancsali Ernő** kolozsvári polgárjogi aktivista sajátos romániai problémákról beszélt. Utóbbi petíciójának indoklása kapcsán elmondta, hogy másfél évtizede folyik eredménytelen civil küzdelem Erdély fővárosában a jelentős számú magyar kisebbség **nyelvi jogainak** érvényesítéséért, de sem a közigazgatásban, sem a nyilvánosság különböző terein nem történt áttörés, ami egyébként jellemző az egész **Romániára**, amely állam a saját törvényeit is képtelen betartani és betartatni.

A kérdések és hozzászólások rendjén Lomnici Zoltán, az Emberi Méltóság Tanácsának elnöke megköszönte a Petíciós Bizottságnak, hogy foglalkoznak a szlovákiai magyarok állampolgársági problémájával ezen az európai fórumon is, hiszen a jogfosztottak ügye máig nem zárult le. Ilyen módon esély van a kérdések uniós jogi szempontból történő tisztázására. Ugyanakkor rámutatott: Szlovákia a saját alkotmányára is – amely kodifikálja, hogy önnön akaratán kívül senki sem veszítheti el állampolgárságát – fittyet hányva fosztotta meg állampolgárságuktól azokat, akik felvették a **magyar állampolgárságot** a szlovák mellé, s akik ennek következtében számos jogfosztó intézkedést szenvedtek el. A felvidéki magyarok diszkriminációja mellett az erdélyiekéről is szólt, egy másik petíciója az itteni magyar egyházi vagyonok jogszerű **restitúciójának** elmaradásáról szól, ez ügyben sincs számottevő előrelépés.

Tőkés László újbóli felszólalásában elismerését fejezte ki a petíciók benyújtóinak, akik igazi polgári bátorságról tettek bizonyságot megnyilatkozásaik során, egyben pedig szolidaritásáról biztosította a litvániai lengyeleket, a lengyelországi németeket, romániai magyar honfitársait, illetve mindazon népcsoportokat, amelyek hátrányt szenvednek szülőföldjükön a többségi hatalom miatt. Köszönettel illette Csáky Pál szlovákiai, **Cristian Preda** romániai és **Peter Jahr** németországi képviselőtársait, akikkel együtt keresik a megoldásokat. Felemlegette a Romániára jellemző kétarcúságot: Bukarest mindig siet elfogadni minden uniós vagy Európa tanácsi szintű egyezményt, dokumentumot, kötelezettséget, de elmulasztja életbe lép-

tetni azokat, és félrevezeti ezen ügyekben a közvéleményt. Sajnos az EU-nak valóban alig van hatásköre nemzeti kisebbségi ügyekben, amin sürgősen változtatni kellene. Ezt szolgálhatja a **Minority SafePack – One million signatures for diversity in Europe** (Mentőcsomag a kisebbségek számára – Egymillió aláírás az európai sokszínűségért) nevű polgári kezdeményezés, melynek célja, hogy a kisebbségvédelem bizonyos területei az európai uniós jog részei legyenek. Az EP-képviselő összefogást sürgetett a szükséges aláírások összegyűjtése érdekében.

A félnapos rendezvény egyik ötletadója és házigazdája Csáky Pál, a szlovákiai Magyar Közösség Pártja EP-képviselője, a PETI alelnöke volt. Zárszavában kiemelte, hogy a petíciós bizottságra mint az uniós intézményrendszer egyfajta lelkiismeretére is tekint. A szakbizottságban eltöltött két és fél év tapasztalatai alapján elmondhatja: annak tagjai a polgárok ügyei iránt elkötelezettek, és a panaszosok által eléjük tárt problémák valós megoldásán dolgoznak. Így mutatható fel eredmény több kisebbségi, köztük felvidéki és erdélyi ügyben is. Ennek a munkának egyfajta lecsapódása volt ez a közmeghallgatás, amely nem jöhetett volna létre, ha nincs meg hozzá az egyöntetű politikai akarat.

NAPIRENDEN A NEMZETI ÉRDEKÉRVÉNYESÍTÉS ÉS A KISEBBSÉGVÉDELEM

Május havi első sajtótájékoztatóját tartotta meg **Tőkés László** EP-képviselő, az Erdélyi Magyar Nemzeti Tanács elnöke 8-án a nagyváradi parlamenti irodában, **Csomortányi Istvánnak**, az Erdélyi Magyar Néppárt Bihar megyei elnökének társaságában. Az **500 éves reformáció** jubileumi évében a püspök egyházi vonatkozású témákat is érintett, de főként migrációs, illetve nemzet- és kisebbségpolitikai kérdéseket.

Felidézve az előző napi ünnepet, az **anyák napját,** Tőkés László elöljáróban az egész Európát sújtó **demográfiai válságról** szólt, amire nem megoldás a kontinensen kívüli embertömegek bevándoroltatása, az erőltetett, szervezett migráció. A gyermekszületések számának csökkenését megfelelő családpolitikával, az országainkra – Magyarországra és Romániára – jellemző kivándorlást gazdasági-szociálpolitikai intézkedésekkel kellene lassítani s megállítani, de nagy szerepük lehetne ebben az egyházaknak, mivel a nemzet megtartása és védelme erkölcsi kérdés is.

Az EP miniplenárisának Magyarországról szóló vitája kapcsán erdélyi képviselőnk kijelentette: **Orbán Viktor** ezúttal a nemzeti konzultáció, a Közép-európai Egyetem (CEU) és a civil szervezetek ellenőrzése kérdésében érkező, megalapozatlan és hisztérikus támadásokkal szemben példásan védte meg az országot és a nemzetet, s szerinte a **külhoni magyarság** egyöntetűen felsorakozik a magyar kormány mellett, visszautasítva például a szocialista EP-frakció magyar tagjainak hazaárulás-számba menő, magyarellenes rágalmait is. A miniszterelnököt ért alantas vádak között még az antiszemitizmus is szerepelt, ezt maguknak a magyarországi zsidóknak illene visszaverniük – vélte Tőkés László, aki szerint az ország elleni balliberális támadások legfőbb kiváltó oka a magyar **migrációs politika**. „Keresztény örökségünk védelmében, valamint a félévezredes protestantizmus szellemében vissza kell utasítanunk a jól felfogott európai és nemzeti érdekeket sértő kényszerbetelepítéseket, és széleskörű összefogással minden lehetőt meg kell tennünk európai és nemzeti keresztény identitásunk védelmében" – fogalmazott vonatkozó nyilatkozatában a volt királyhágómelléki református püspök. Hozzátette: az őshonos európai kisebbségek **uniós jogvédelmében** is áttörésre van szükség. „Számunkra, határon túli magyarok számára a nemzeti önvédelem sajátos esete a kisebbségvédelem." Üdvözölte az ebbe az irányba mutató **kisebbségvédelmi európai polgári kezdeményezést** (Minority SafePack), melynek támogatására egységesen fel kell sorakoznunk. Az EP **Petíciós Bizottságának** napirendjén szereplő kisebbségvédelmi beadványok megoldása ugyanebbe a rendszerbe illeszkedik. A kisebbségi **autonómiatörekvések** hatékony érvényesítése viszont azért lenne fontos, mivel ez minőségileg más és gyökeres megoldást jelentene a kisebbségi jogvédelem terén.

A továbbiakba az **RMDSZ** volt tiszteletbeli elnök röviden szólt a szövetség hétvégi kongresszusáról,

amely a belső tisztulás alkalma lehetne, de számos jel arra mutat, hogy erre most sincs hajlandóság a szervezetben, amely még a korrupció alaposan gyanújával terhelt megélhetési politikusaitól sem volt képes megszabadulni. „Megelőző kongresszusának határozatára visszautalva, elvárjuk, hogy az anyanyelvhasználat, a nők elleni erőszak és más hasonló ügyek mellett az RMDSZ soron következő, zilahi kongresszusán a közösségi önrendelkezés kivívását is foglalja stratégiai dokumentumába" – áll a kiadott nyilatkozatban, amely szerint jogos követelmény az RMDSZ történelmi egyházainkhoz való viszonyának, illetve egyházaink hozzá való viszonyulásának a felülvizsgálata is. A magyarországi Nemzetpolitikai Államtitkárság felé pedig azzal a kéréssel fordult Tőkés László, hogy **világítsák át** és **számoltassák el** a magyar támogatási pénzekkel visszaélő erdélyi, illetve bihari közképviselőket.

Az Erdélyi Magyar Nemzeti Tanács nevében szólva kijelentette: a **nemzeti együttműködés rendszerének** keretében feltétel nélkül kell kiállnunk a határok fölötti nemzetegyesítés ügye mellett, és a jövő évi magyarországi választásokra való tekintettel az EMNT töretlenül folytatja az újrahonosításban vállalt munkáját, valamint a választási regisztrációt.

Hasonló elkötelezettségről beszélt Csomortányi István is a Erdélyi Magyar Néppárt nevében, aki ugyanakkor méltatta Magyarország és a magyar kormány küzdelmét a hagyományos európai és nemzeti értékek védelmében. Emlékeztetett: pártja már tavaly javasolt a bukaresti hatalomnak, hogy kövesse az Orbán-kormány példáját a **déli határok** védelme tekintetében, mert a **migránsbiznisz** előbb-utóbb Délnyugat-Romániára is rászabadul, aminek a partiumi, erdélyi polgárok, köztük nyilván a magyarok is megihatják a levét.

Tőkés László EP-képviselő végül újságírói kérdésre válaszolva kijelentette: a CEU-cirkusz vonatkozásában ő maga a törvényesség és a magyar érdekeknek megfelelő oktatáspolitika oldalán áll. Ezzel együtt helyteleníti a botrányosra duzzasztott kérdésnek alantas politikai célokra való felhasználását.

NYILATKOZAT:
A REFORMÁCIÓ JUBILEUMÁNAK ESZTENDEJÉBEN – A MIGRÁCIÓRÓL, A NEMZET- ÉS KISEBBSÉGPOLITIKÁRÓL

Az utóbbi két hétben – egyebek mellett – a következő fontos ügyek képezték európai parlamenti tevékenységem tárgyát:

- A Kárpát-medencei Magyar Autonómiatanács (KMAT) brüsszeli kihelyezett ülésének megszervezése
- Szimpózium a totalitárius rezsimek áldozatai emlékművének felállításáról Brüsszelben
- Felszólalás a szigorított határellenőrzésre vonatkozó EU-rendelet visszavonása érdekében
- Közmeghallgatás a kisebbségellenes diszkriminációról az EP Petíciós Bizottságának (PETI) szervezésében

Ezen időszakban zajlott továbbá az EP miniplenárisának Magyarországról szóló vitája, melyen **Orbán Viktor** miniszterelnök személyesen vett részt. Az Európai Nemzetiségek Föderatív Uniója (FUEN) szervezésében pedig a **Minority SafePack** európai polgári kezdeményezéséről rendeztek szimpóziumot egy kötelező erejű EU-kisebbségvédelmi szabályozás létrehozása érdekében.

Közvetve vagy közvetlenül valamennyi rendezvény a nemzeti érdekérvényesítés és a kisebbségvédelem ügyével függött össze. Tevékenységem és felszólalásaim ugyanezt a célt szolgálták.

* * *

Orbán Viktor az EP-ben

Orbán Viktor miniszterelnök már többedik esetben a Magyarország elleni balliberális támadások újabb ostromával szállott szembe, melyek legfőbb kiváltó oka a magyar **migrációs politika**. A nemzeti konzultáció, a Közép-európai Egyetem (CEU) és a civil szervezetek ellenőrzése kérdésében érkező, megalapozatlan és hisztérikus támadások visszaverésében a külhoni magyarság egyöntetűen felsorakozik a magyar kormány mellett, és visszautasítja a szocialista EP-frakció magyar tagjainak hazaárulás-számba menő, magyarellenes rágalmait.

Keresztény örökségünk védelmében, valamint a félévezredes protestantizmus szellemében vissza kell utasítanunk a jól felfogott európai és nemzeti érdekeket sértő kényszerbetelepítéseket, és széleskörű összefogással minden lehetőt meg kell tennünk **európai** és **nemzeti keresztény identitásunk** védelmében.

Számunkra, határon túli magyarok számára a nemzeti önvédelem sajátos esete **a kisebbségvédelem**. Annak ellenére, hogy az Unió összlakosságának mintegy 10%-át teszik ki az őshonos kisebbségek, Brüsszel mindazáltal aránytalanul nagyobb figyelmet szentel a lakosság mintegy 5%-át képező bevándorlók kisebbségének, sőt az integrációra képtelen gazdasági migránsok „népvándorlásának" elősegítésével válságba sodorja egész kontinensünket.

A hagyományos kisebbségek uniós jogvédelmében áttörésre van szükség. Ebbe az irányba mutat a FUEN kisebbségvédelmi európai polgári kezdeményezése, melynek támogatására egységesen fel kell sorakoznunk. A Petíciós Bizottság napirendjén szereplő kisebbségvédelmi beadványok megoldása ugyanebbe a rendszerbe illeszkedik. Kisebbségi autonómiatörekvéseink a minőségileg más és gyökeres megoldások irányába mutatnak.

Az **Erdélyi Magyar Nemzeti Tanács** (EMNT) a nemzeti együttműködés rendszerének keretében feltétel nélkül kiáll a határok fölötti nemzetegyesítés ügye mellett, és a jövő évi magyarországi választásokra való tekintettel töretlenül folytatja az újrahonosításban vállalt munkáját, valamint a választási regisztrációt. Ebben a tevékenységben összefogásra törekszik az **RMDSZ**-szel, melynek nemzetpolitikai irányváltását óvatos bizakodással üdvözli.

Megelőző kongresszusának határozatára visszautalva, elvárjuk, hogy az anyanyelvhasználat, a nők elleni erőszak és más hasonló ügyek mellett az RMDSZ soron következő, **zilahi kongresszusán** a közösségi önrendelkezés kivívását is foglalja stratégiai dokumentumába.

Jogos követelmény az RMDSZ történelmi egyházainkhoz való viszonyának, illetve egyházaink hozzá való viszonyulásának a felülvizsgálata. A „**cuius regio, eius religio**" hatalompolitikai elve szerinti egyházi alávetettséget az egyenrangú együttműködésnek kell felváltania.

Különösképpen időszerű ez Nagyvárad és Bihar, a Partium és Szilágyság vonatkozásában. Most, a **refor-**

máció nagyváradi jubileumi rendezvényének közeledtén a **Királyhágómelléki Református Egyházkerületnek** végképp függetlenítenie kell magát a korrupt **bihari RMDSZ-től**, ez utóbbinak pedig meg kell tisztulnia azoktól a vezetőitől, akik meglopták és hatalmukban tartják Egyházunkat.

Feltűnő, hogy bihari korrupt RMDSZ-vezetőinket békén hagyja a Nemzeti Korrupcióellenes Igazgatóság (DNA) – miközben az autonómia pártján álló székelyföldi politikusainkat zaklatja és perbe fogja.

A magyarországi **Nemzetpolitikai Államtitkárságot** joggal kérjük arra, hogy világítsák át és számoltassák el a magyar támogatási pénzekkel visszaélő közképviselőinket.

Közel három évtizeddel ezelőtt történelmi jelentőségű reformációi cselekménynek számított temesvári egyházunk kiállása az ateista, nacionálkommunista hatalommal szemben, majd ennek nyomán egész királyhágómelléki Egyházunk talpra állása és megújulása. Amint a zilahi kongresszus jelmondata megfogalmazza: ezen az úton „**nem hátrálhatunk meg**" – sem egyházaink, sem az erdélyi magyar érdek- és közképviselet.

Lehel László lelkipásztor megdöbbentő titkosszolgálati botránya és a mindennapi egyházi és társadalmi élet számtalan esete színvallásra és erkölcsi, politikai tisztulásra kell hogy késztesse magyar közéletünket, hiszen: „két úrnak szolgálni" nem lehet, nem szabad (lásd: Mt 6,24).

Nagyvárad, 2017. május 8.

Tőkés László
EP-képviselő
az EMNT elnöke

MINORITY SAFEPACK INITIATIVE

YOU ARE NOT ALONE. ONE MILLION SIGNATURES FOR DIVERSITY IN EUROPE

„EL NE ADD AZ ŐSI HÁZAT!" – A TRANSYLMANIA BRÜSSZELBEN

A tizenöt évvel ezelőtt alakult baróti **TransylMania** zenekar lépett fel a Balassi Intézet brüsszeli kirendeltségén május 9-én, az Európa-napon.

A Kárpát-medence országaiban már több éve népszerű zenekar **Tőkés László** EP-képviselő meghívásának eleget téve látogatott Brüsszelbe, és lépett fel az itteni magyar kulturális intézetben flamand, vallon és magyar közönség előtt.

„Ismerj meg, Európa!" – mondta megnyitó beszédében **Vitézy Zsófia**, a brüsszeli Balassi Intézet igazgatója. „Beszédes, hogy ma, május 9-én, az Európa-napon mi egy erdélyi magyar együttessel tisztelgünk magyarságunk és erdélyiségünk előtt. Különösen fontos ez az erdélyi magyaroknak, akik több évtizedes megpróbáltatások ellenére hűek maradtak mind magyarságukhoz, mind pedig európai hagyományaikhoz. A magyar nemzet kulturális kincsei Európa kultúráját gazdagítják" – zárta szavait a kulturális központ vezetője.

Köszöntőjében Tőkés László üdvözölte az együttest, amely a hagyomány és a modernitás jegyében a rockzene univerzális nyelvén viszi hírünket a magyar folklórkincs dallamaival gazdagított dalaival. A TransylMania tehát „nagykövetünk" a világban, mint ahogy itt Brüsszelben is, ahol a magyar kultúra „nagykövetségén" képviselik nemzeti műveltségünket. A mai Európa-napon megvalósul az **„Unió, Erdéllyel"** európai jelmondata" – folytatta beszédét az EP-képviselő, hiszen a zenekart immár nemcsak az erdélyi és a magyarországi színpadokon, de a nyugat-európai helyszíneken is meg lehet hallgatni, utalva arra, hogy az erdélyi poprock-együttes Ausztriában, Németországban, Angliában és Írországban is fellép. A TransylMania eddig megjelent lemezeinek címei is beszédesek, jól jellemzik erdélyi élethelyzetünket, küzdelmünket a közösség megmaradásáért, a népességfogyás és az elvándorlás megállításáért.

Tókos Imre, az együttes gitárosa és szóvivője a koncert kezdete előtt megköszönte Tőkés László meghívását, Vitézy Zsófiának és munkatársának, **Bucz Júliának**, valamint **Szilágyi Zsoltnak** a szervezésben és előkészítésben végzett munkáját.

A közönség közel két órán keresztül élvezhette **Tasi Nóra** és **Fehérvári Péter** (ének), **Sárosi Péter** (billentyű), **Vitéz Gáspár Álmos** (hegedű), **Karácson Zsolt** (dob), **Melkuhn Róbert** (furulya) Tókos Imre (gitár) és a zenekar-alapító **Cseresznyés Szilamér** (basszus) muzsikáját. Akik megszólaltatták többek között a *Repülj, madár, repülj,* a *Bonchidai menyecskék,* a *Jobb otthon*, a *Régi magyar áldás*, az *Ez a világ* című ismert dalaikat, zárásként pedig természetesen elhangzott a *Legyen úgy, mint régen volt*.

TÁRGYALÁS AZ EU–ÖRMÉNYORSZÁG KAPCSOLATOKRÓL

Május 10-én az Európai Parlament brüsszeli székhelyén **Tőkés László** képviselő, az EP Örményországért felelős néppárti jelentéstévője találkozott az Európai Külügyi Szolgálatnak a dél-kaukázusi országért felelős igazgatójával. **Luc Pierre Devigne**, aki egyébként az EKSZ-ben Oroszországgal, Közép-Ázsiával, a Keletei Partnerséggel és az Európai Biztonsági és Együttműködési Szervezettel (EBESZ – OSCE) fenntartott kapcsolatokért is felel, az EU és az Örmény Köztársaság közötti együttműködés jelenlegi állásáról számolt be. Mint ismeretes, 2013 őszén az ország az orosz érdekeltségű Eurázsiai Gazdasági Unióhoz csatlakozott, és ezzel az Európai Unióhoz való közeledését és egészében az ország európai jövőjét komoly veszélybe sodorta. Az EU-val folytatott mélyreható és átfogó, a szabadkereskedelmi térségekre is kiterjedő társulási megállapodási tárgyalásokat felfüggesztették, és a már egyébként jól előkészített előcsatlakozási szerződés aláírása elmaradt. Ennek ellenére, 2015 decemberében a kétoldalú párbeszédet újraindították, és közel másfél esztendeig tartó tárgyalásokat követően idén februárban a két félnek sikerült megállapodásra jutnia. Az ún. Átfogó és Megerősített Partnerségi Megegyezést (Comprehensive and Enhanced Partnership Agreement – CEPA) várhatóan ez év novemberében, a Keleti Partnerség csúcstalálkozója keretében írják majd alá.

Devigne igazgató hangsúlyozta, hogy Örményország fontos partnere az Uniónak. Éppen ezért, a felülvizsgált európai szomszédságpolitika és a Keleti Partnerség tágabb keretében az új megállapodás fontos eredményként értékelhető. Elmondta, hogy a tárgyalások során áttekintették a kaukázusi országban nemrég bevezetett politikai, gazdasági és szociális reformokat, és nyugtázták az ezek végrehajtásában elért eredményeket. Ugyanakkor arra is buzdították Jerevánt, hogy a reformok ütemét bizonyos területeken gyorsítsa fel. A kétoldalú kapcsolatok csakis az EU alapértékeinek tiszteletben tartása szellemében fejlődhetnek tovább, emelte ki Devigne, különös tekintettel az országnak az Eurázsiai Gazdasági Unióhoz való csatlakozására, illetve a csatlakozásnak az ország nemzetközi kapcsolataira való kihatásokra. „Mindazonáltal mindkét fél pragmatikusan és építő módon viszonyult egymáshoz. Ez biztató jel a jövőre nézve" – zárta beszámolóját.

Tőkés László a mag során külön kiemelte, hogy bár 2013-ban Jereván európai jövőjétől eltávolodni látszott, a **keresztény** Örményország az Európai Uniónak valóban fontos partnere kell maradjon. Képviselőnk az Európai Parlament, ezen belül pedig **a magyar néppárti delegáció** támogatásáról biztosította a Külügyi Szolgálat illetékesét. Hangsúlyozta viszont,

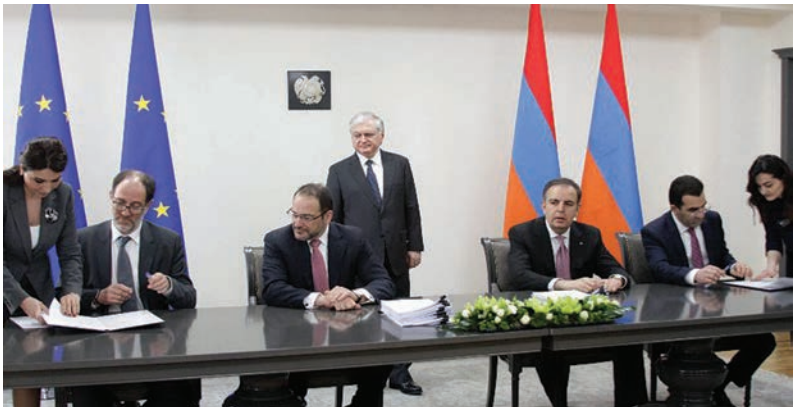

hogy az egészséges kétoldalú kapcsolatok érdekében a parlament az eddigieknél rendszeresebb és alaposabb tájékoztatást igényel a megállapodás tartalmáról. Továbbá azt is elmondta, hogy a **Hegyi-Karabah** miatti konfliktus rendezésének kilátásaival is foglalkozni kell. A konfliktus békés rendezése az EP-nek továbbra is kiemelt célja, illetve Európának érdeke. Viszont nem szabad engedni, hogy az érintett felek – Örményország és Azerbajdzsán – a konfliktust az Unióval fenntartott kapcsolataik tárgyalása során politikai eszközként, egymás ellen használják fel, és ezáltal a regionális feszültséget az eddigieknél is tovább fokozzák.

Az EP Külügyi Bizottsága (AFET) szervezésében Tőkés László egy többpárti küldöttség tagjaként május 21. és 26. között a dél- kaukázusi országokban (Azerbajdzsán, Grúzia, Örményország) tesz látogatást.

PLENÁRIS VITA VOLT AZ EP-BEN A KÖZEL-KELETI HELYZETRŐL

Az Európai Parlament május 16-i plenáris ülésének napirendjén egymást követte a **Szíriára** vonatkozó uniós stratégiáról, valamint a közel-keleti **keresztények** helyzetéről szóló vita.

Federica Mogherini, az EU külpolitikai főképviselője a stratégiai dokumentum előterjesztése rendjén örömmel újságolta, hogy **Genfben** újabb fordulója kezdődött el az ENSZ égisze alatt zajló, szíriai béketárgyalásoknak. Az Unió nem játszik katonai szerepet a háborúskodásokban, s nem vesz részt a pusztításokban, éppen ezért a hadakozó feleknél eredményesebb lehet a politikai megoldás megtalálásában, valamint a humanitárius segítségnyújtásban – mondotta a politikus.

A felszólalók a már-már tehetetlen felháborodás hangján mondtak ítéletet a közel-keleti országban, illetve a térségben pusztító gyilkos háború fölött, és fejezték ki mélységes együttérzésüket a polgári lakos-

ságot sújtó humánkatasztrófa áldozatai iránt. Többségük bizakodással üdvözölte az EU Szíriára vonatkozó stratégiáját, és a megoldás megkeresésében, valamint a majdani újjáépítésben való fokozott szerepvállalásra buzdította az Uniót. A képviselők kiemelten szorgalmazták a Szíriában elkövetett háborús bűncselekmények tetteseinek a felelősségre vonását. **Cristian Preda** román néppárti képviselő egy önálló büntetőtörvényszék felállítását javasolta ebből a célból.

A **Donald Trump** amerikai elnök és **Szergej Lavrov** orosz külügyminiszter közötti washingtoni megbeszélésekre visszautalva **Tőkés László** képviselő hozzászólásában az orosz–amerikai együttműködés létrehozatalának fontosságát hangsúlyozta, mivel enélkül aligha képzelhető el tartós politikai megoldás Szíriában.

Az őshonos közel-keleti keresztény közösségek elviselhetetlen helyzetéről szóló parlamenti vitában erdélyi képviselőnk **Henri Boulad** egyiptomi jezsuita szerzetest idézte, aki a velük szemben elkövetett háborús bűnökért és vérontásért az iszlamisták mellett a fejlett Nyugatot és az európai vezetőket tette felelőssé. Lelkiismeret-ébresztő iratában a kendőzetlen valósággal való nyílt szembenézésre szólította fel „nemcsak őket, hanem a **katolikus egyházat** is, amely »a politikailag korrekt« elvének engedve és azzal az ürüggyel, hogy az együttélés nevében a muszlim partnert nem szabad megsérteni gondosan megkerüli a kényes és létfontosságú kérdéseket". Tőkés László Európa ébredő lelkiismeretének tanújeleként üdvözölte az európai parlamenti vitát, valamint az Unió, a Külügyi Szolgálat fokozott kiállását a vallási-etnikai tisztogatást és a brutális népirtást elszenvedő keresztény közösségek mellett. Hozzászólásában külön is elismerését fejezte ki az Európai Néppártnak, amely legutóbbi, máltai kongresszusán erőteljesen védelmébe vette üldözött hittestvéreinket, valamint a megsegítésük céljából nemrégen létrehozott magyarországi kormányhivatal iránt.

Az **Open Doors** nemzetközi jogvédő szervezet sokkoló erejű évi jelentésének (2016) a drámai üzenete arra int, hogy ne feledkezzünk meg, ne hagyjuk sorsukra a kipusztulás határára jutott közel-keleti keresztényeket – nehogy az „arab tavasz" „keresztény télbe" torkolljon.

Felszólalásában **Anna Zaborska** szlovák néppárti képviselő keresztényellenes „vallásháborúnak", **Kosztasz Mavridesz** ciprusi szocialista képviselő pedig „kereszténypholokausztnak" minősítette a véres szíriai konfrontációt. Európának nemcsak a távoli üldözötteket, hanem saját keresztény hitét, kultúráját, identitását és értékeit is meg kell védelmeznie – jelentette ki Tőkés László püspök.

HOZZÁSZÓLÁS

A SZÍRIÁRA VONATKOZÓ UNIÓS STRATÉGIA EURÓPAI PARLAMENTI VITÁJÁHOZ

Az immár hat esztendeje tartó háború nyomán jelenleg 13,5 millióan szorulnak humanitárius segítségnyújtásra Szíriában, közülük több millióan belső menekültek, további 5 millió menekültet pedig a szomszédos államok és a tágabban vett térség országai fogadtak be.

A Szírián belüli **humanitárius segélyezésben** az Európai Unió és tagországai járnak az élen. Ezzel együtt elégtétellel mondhatom el, hogy hazám, Magyarország szintén cselekvő részese ennek a támogatáspolitikának, különleges figyelmet fordítva az üldözött keresztény közösségek megsegítésére.

Tartós politikai eredményre a térségben csupán akkor lehet számítani, hogyha a célul kitűzött békés megoldás érdekében az **Egyesült Államoknak** és **Oroszországnak** sikerül megegyezésre jutniuk és együttműködniük. Az érintett feleknek, Európának és az egész világnak közös érdeke, hogy az orosz–amerikai megállapodás létrejöjjön. Az Európai Parlament részvételével létrehozott **uniós stratégia** döntő fontosságú hozzájárulás lehet a régen várt megoldáshoz és megbékéléshez. Az Uniónak abban is meghatározó szerepet kell vállalnia, hogy az elűzött etnikai és vallási közösségek szülőföldjükre mielőbb hazatérjenek, és elkezdődjék a kivérzett és romba döntött ország újjáépítése.

Strasbourg, 2017. május 16.

Tőkés László
EP-képviselő

HOZZÁSZÓLÁS

A KÖZEL-KELETI KERESZTÉNYEK HELYZETÉRŐL SZÓLÓ EURÓPAI PARLAMENTI VITÁHOZ

A kopt keresztények elleni, virágvasárnapi véres merénylet nyomán **Henri Boulad** alexandriai jezsuita atya nem csupán a radikális politikai iszlám fölött mondott ítéletet, hanem – mások mellett – a demokratikus **Nyugatot** is vád alá helyezte, amely „az iszlamistákkal közösen megalkotta a hazug iszlamofóbia fogalmát, hogy minden iszlámmal kapcsolatos kritikát elhallgattasson". Boulad atya azokat az európai vezetőket is váddal illeti, akik „a multikulturális ideológia, a vadglobalizmus és a féktelen nyitottság nevében hozzájárulnak egy értékes kulturális és civilizációs múlt összeomlásához".

Üdvözlöm az Európai Parlamentnek a közel-keleti kereszténység helyzetéről szóló mai vitáját. A végveszélybe jutott szíriai és iraki keresztény Testvéreink jogos elvárása, hogy ne feledkezzünk meg róluk, ne hagyjuk sorsukra őket. **Európa ébredő lelkiismeretének** megnyilatkozása ez az esemény. Hasonlóképpen az Unió, illetve a Külügyi Szolgálat fokozott kiállását jelenti a vallási-etnikai tisztogatást és brutális népirtást elszenvedő keresztény közösségek tagjainak százezrei mellett.

Ebben a küzdelemben külön is illesse köszönet és elismerés az üldözött kereszténykeket védelmező Open Doors jogvédő szervezetet, valamint a védelmükre kelt Európai Néppártot, nem utolsósorban pedig a megsegítésük céljából létrehozott magyarországi kormányhivatalt.

Strasbourg, 2017. május 16.

Tőkés László
EP-képviselő

NYILATKOZAT A FUEN KOLOZSVÁRI KONGRESSZUSA KAPCSÁN

Az Európai Unió lakosságának mintegy tíz százalékát kitévő őshonos nemzeti kisebbségek, valamint a Románia népességének szintén közel tíz százalékát képező etnikai kisebbségek közösségében az Erdélyi Magyar Nemzeti Tanács örömmel üdvözli az Európai Nemzetiségek Föderatív Uniójának (FUEN) most véget ért **62. kongresszusát**, nagyra értékelve annak áldásait és eredményeit.

A jeles esemény kapcsán a következőket tartjuk még szükségesnek elmondani.

1. **Kolozsvár** volt magyar alpolgármestere köszöntőbeszédében azt állította, hogy a FUEN most először tartotta kongresszusát **Erdélyben**. A valóság azonban az, hogy az európai kisebbségek ernyőszervezete már 1996 májusában a Romániához került magyar területek Erdélynek nevezett részén, nevezetesen **Temesváron** rendezte meg – akkori – **41. kongresszusát**.

2. A mostani kongresszuson méltó megemlékeznünk **Szőcs Géza** volt RMDSZ-főtitkár, **Pillich** László, az RMDSZ volt FUEN-küldötte, valamint **Eva Maria Barki** ausztriai jogvédő azon érdeméről, hogy kiemelkedő szerepet játszottak magyar közképviseleti és érdekvédelmi szervezetünknek a **FUEN** rendes tagjai közé való felvételében.

3. A FUEN mostani vezetősége iránti köszönet mellett utóbb is hálás köszönettel kell visszagondolnunk **Christoph Pan** dél-tiroli professzorra, a kisebbségi autonómia élharcosára, a FUEN akkori elnökére, akinek döntő szerepe volt abban, hogy az erdélyi magyar közösség hathatós támogatása céljából mi lehettünk a házigazdái a maga nemében páratlan és előzmény nélküli temesvári rendezvénynek.

4. Az RMDSZ elnöke kolozsvári beszédében a kemény hangú igazmondás hevületével állapította meg, hogy „a NATO-, majd az EU-csatlakozás idején tapasztalt **kisebbségbarát** román intézkedések kora lejárt, és **elkezdődött egy visszarendeződési folyamat**". Sajnálattal érzékeljük, hogy az RMDSZ elöljárójának

21 évre volt szüksége ahhoz, hogy végre ráébredjen a romániai **kommunista** és **nacionalista visszarendeződés** mindennapi és folyamatos valóságára, amelyben közel három évtizede élnünk adatik. Feltehetően a **neptuni paktum** bukaresti optikája téveszti meg romániai politikusunkat.

A jelen nyilatkozathoz mellékelem 1996. május 16-án elmondott, *Az autonómia az elszakadás legjobb ellenszere* című temesvári beszédemet, amelyben már akkor rámutattam a visszarendeződés aspektusaira.

Végezetre jó vagy rossz mementóként hívom fel a figyelmet arra, hogy 1996-ban és most, az Úrnak 2017. esztendejében is ugyanaz a **Teodor Meleșcanu** tölti be a román kormány külügyminiszteri tisztségét.

Apropó: visszarendeződés. Az RMDSZ **zilahi kongresszusán** az önelégült tapsviharok közegében bizarr látvány volt a szervezet elnökének jobb és baloldalán együtt látni **Semjén Zsolt** magyar miniszterelnök-helyettest, valamint **Liviu Dragnea** román szocialista pártelnököt, a mi elnökünk „bizalmasát".

Mindettől függetlenül, a román országféltő politikusokat **Christoph Pan** szavaival nyugtathatjuk meg: „Az autonómia az elszakadás legjobb ellenszere."

Nagyvárad, 2017. május 21.

Tőkés László
az EMNT elnöke
az RMDSZ volt tiszteletbeli elnöke

CIVIL TÁRSADALOM A FEJLŐDŐ ORSZÁGOKBAN

Kósa Ádám

Az EP Külügyi Bizottságának (AFET) Emberi Jogi Albizottsága (DROI) május 30-i ülésén tűzte napirendre a **Francisco Assis** szocialista EP-képviselő által jegyzett, *A civil társadalom szűkülő mozgásterének kezelése a fejlődő országokban* című jelentés. Kritikus hozzászólásában **Kósa Ádám** fideszes néppárti képviselő joggal kifogásolta, hogy a jelentés ahelyett, hogy tulajdonképpeni tárgyára, a fejlődő országok civil szervezeteinek a helyzetére szorítkozna, ezzel együtt több rendben is a magyarországi viszonyokat bírálja. Teszi ezt annak ellenére, hogy a harmadik világ mintegy ötven országában forog veszélyben a civil jogvédők élete.

Csatlakozva képviselőtársa felszólalásához, **Tőkés László** európai képviselő dél-kaukázusi tapasztalatairól szólt. Május végén tett látogatása idején az AFET küldöttsége az azerbajdzsáni, grúziai és örményországi civil társadalom képviselőivel is találkozott –szervezeteiknek egy jelentős részét **Soros György** Nyílt Társadalom Alapítványa részesíti anyagi támogatásban. Erdélyi képviselőnk szintén visszautasította az idegen érdekcsoportoknak az egyes országok szuverenitását sértő civiltársadalmi befolyásgyakorlását, jelesen Soros György tőzsdespekuláns Magyarország ellen irányuló méltatlan támadásait.

Kósa Ádám és Tőkés László ebben az értelemben nyújtották be **módosító javaslataikat** a szóban forgó jelentéshez.

JÓSZOLGÁLATI ÚTON A HIMALÁJA TÖVÉBEN

Tőkés László EP-képviselő brüsszeli asszisztense, **Ferenczy Zsuzsa Anna** május 21–25. között az Indiában száműzetésben élő tibeti közösségben tett látogatást, más kollégáival egyetemben. A delegációt az emigráns tibeti kormány brüsszeli képviselete hívta meg azzal a céllal, hogy az európai parlamenti munkatársak az észak-indiai Dharamszalában székelő **Központi Tibeti Adminisztrációt,** valamint az ott működő **civil szervezetek** tevékenységét jobban megismerjék, ezzel is erősítve ügyük képviseletét Brüsszelben. A négy politikai csoportot (néppártiak, szocialisták, zöldek, euroszkeptikusok) képviselő asszisztensi küldöttséget a Himalája tövében fekvő kisváros repülőterén a tibetiek szellemi vezetője, a **XIV. dalai láma** fogadta: Tendzin Gyaco éppen újabb dél-indiai útra indult, hogy felkeresse az ott élő tibeti közösségeket.

Az ún. asszisztensi koordinációs csoport – többek között – EP-határozatok és -jelentések megfogalmazásában, konferenciák és szemináriumok szervezésében vesz részt, ezáltal is erősítve a tibeti nép jogfosztott állapotának a megszüntetésére irányuló képviselői munkát. A csoport legutóbb 2016 decemberében a németországi illetőségű Marvin Litwak által rendezett *Pawo* című nagyhatású film bemutatását szervezte meg, a brüsszeli premier egyik házigazdája **Tőkés László** erdélyi képviselő volt.

Ferenczy Zsuzsa Anna első ízben 2011 márciusában parlamenti választási megfigyelőként járt Indiában, a déli Karnataka államban, amikor **Loszang Szengét** (Lobsang Sangay), a Harvard Egyetem oktatóját választották a tibeti emigráns kormány miniszterelnökévé. 2016-ban szintén megfigyelőként Észak-Indiába utazott, amikor a tibetiek Szengét újraválasztották. Mint ismeretes, 2011-ben a dalai láma bejelentette, hogy lemond a tibeti emigráns kormány vezetéséről, és a tisztséget egy szabadon választott vezetőnek engedi

át. Ezt követően az Indiában élő tibeti közösség, amint azt a két sikeresen megtartott parlamenti választás is tanúsítja, egy demokratikus, nemzetközi elveken alapuló rendszer és társadalom megerősítésén fáradozik. Az EP-asszisztensi delegáció mostani útja is ezen erőfeszítések támogatását szolgálta.

Május 22-én a delegációt a kormány nemzetközi kapcsolatokért felelős irodájában fogadta **Sonam Norbu Dagpo** külügyi titkár, aki elmondta, hogy az Európai Unió, de elsősorban az Európai Parlament támogatása nagymértékben hozzájárult ahhoz, hogy a nemzetközi közösség a kínai kommunista rezsim elnyomása alatt szenvedő tibeti nép sorsáról nem feledkezett meg. Éppen ezért nagyra értékelte az EP-képviselőknek és munkatársaiknak Tibet népének védelmében tett erőfeszítéseit. Viszont az EP-nek az eddigieknél is többet kell tennie, hangsúlyozta. Bár Kína egyre erősödik, és nagyhatalmi szándékait nem rejtegeti, nem szabad engednünk, hogy az emberi jogokat lábbal tiporja. A helyzetet pragmatikusan kell kezelni, érzelmektől mentesen – mondotta. El kell érnünk azt, hogy a nemzetközi közösség a pekingi kommunista kormánnyal megértesse, hogy a Tibet melletti kiállás nem Kína ellen irányul, hanem pontosan azt szolgálja, hogy a nemzetközi vállalásainak szellemében Kínát tovább erősítse. A megoldás a területi és kulturális autonómia kivívása kizárólag békés eszközökkel, amint azt a dalai láma is meghirdette. Kormánya is ezen munkálkodik, a civil társadalom képviselőivel szorosan együttműködve.

A délutáni találkozón a **Tibeti Fiatalok Kongresszusa** (Tibetan Youth Congress) és a **Tibeti Nők Egyesülete** (Tibetan Women's Association) hasonlóképpen arra kérték az európai vendégeket, hassanak oda, hogy Kína ismét üljön asztalhoz és folytasson párbeszédet a dalai láma képviselőivel. Ugyanakkor fontos, hogy az EU továbbá is ragaszkodjon elveihez, és egy értékeken, nem pedig érdekeken alapuló partneri kapcsolatot ápoljon Pekinggel.

Május 23-24-én a delegáció több **oktatási intézménybe** is ellátogatott. A Központi Tibeti Adminisztráció egyik alapvető célja, hogy a száműzetésben születt fiataloknak megfelelő körülményeket biztosítson nyelvük, kultúrájuk és önazonosságuk ápolásához. Bár a tanintézetek anyagi forrásai korlátozottak, az oktatók és nevelők mindent megtesznek annak érdekében, hogy erős identitású, tiszta lelkű és nagyratörő fiatalokat neveljenek, hagyományos hitük, a buddhizmus békés szellemében. A találkozón a tibeti fiatalok hatékony és magabiztos fellépésre szólították fel az Európai Uniót. Erdélyi képviselőnk munkatársa arról biztosította a fiatalokat, hogy brüsszeli irodája nagy figyelemmel kíséri és támogatja a tibeti nép kulturális és vallási önazonosságáért folytatott békés küzdelmét. „Mindent meg kell tennünk annak érdekében, hogy Tibet tényleges autonómiája megvalósuljon, hogy a tibetiek békességben megmaradhassanak ősi szülőföldjükön, alapvető vallási és kisebbségi jogaikkal élve" – mondotta.

Május 30-án, az EP **tibeti frakcióközi munkacsoportjában** (Tibet Intergroup) Ferenczy Zsuzsa Anna beszámolt indiai útjáról, valamint szorgalmazta, hogy a parlament továbbra is nagy figyelemmel kövesse a tibeti nép ügyeit.

JÚNIUSI ESEMÉNYNAPTÁR

2017. június 1. • Budapest, Emberi Erőforrások Minisztériuma
Találkozó Balog Zoltán miniszterrel

Június 2. • Nagyvárad, vasúti pályaudvar
A Székely Gyors és Csíksomlyói Expressz zarándokvonatok fogadása
Az Erdélyi Magyar Nemzeti Tanács és az Erdélyi Magyar Néppárt nagyváradi szervezetei idén is ünnepi fogadtatásban részesítették a Csíksomlyóra tartó Összsznemzeti Zarándokvonatot, azaz a Csíksomlyó Expressz és a Székely Gyors egymásba kapcsolt szerelvényét **Tőkés László** püspök, európai parlamenti képviselő vezetésével. *(Lásd az erről szóló tudósítást.)*
• **Nagyvárad**, egyházkerületi székház
Trianon-emlékünnepély a Nemzeti Összetartozás Napja alkalmából
A Magyar Polgári Egyesület és az Erdélyi Magyar Nemzeti Tanács szervezésében ebben az évben is megemlékeztek a **trianoni békediktátumról** a június 4-i Nemzeti Összetartozás Napja alkalmából a Partium fővárosában. *(Beszámoló jelen kiadványunkban.)*

Június 3. • Nagyvárad, olaszi református templom
Konfirmációi szolgálat

Június 4. • Nagyvárad, olaszi református templom
Pünkösdvasárnapi ünnepi istentisztelet. Igehirdetés.

Június 6–8. • Brüsszel
Európai parlamenti munkahét

Június 9. • Budapest, EP-iroda
Képviselői fogadónap
A Partiumi Egyetem Alapítvány kuratóriumi ülése
A budapesti székhelyű alapítvány kuratóriumának tagjai – köztük Tőkés László egyetemi elnök – meghallgatták és elfogadták az alapítvány 2016. évi közhasznúsági tevékenységéről szóló beszámolót, amely kiterjedt a **Partiumi Keresztény Egyetemen** zajló szakmai munkához nyújtott támogatásoktól egészen a már hagyományos ösztöndíjprogramok továbbviteléig. A Pro Universitate Partium Alapítvánnyal együttműködve a PEA szórványprogramot is támogat, és hangsúlyos a művészeti oktatásban részt vevő hallgatók megsegítése, ugyanakkor a sikeres pályázatokkal elnyert összegek a legkülönfélébb módon hasznosulnak a felsőfokú bölcsészettudományi és közgazdasági képzés terén.

Június 10. • Budapest, Vörösmarty tér
Magyar irodalmi könyvhét – dedikálás. Könyvheti irodalmi hajóút
A 88. Ünnepi Könyvhét és 16. Gyermekkönyvnapok keretében június 8–12. között számtalan könyvbemutató, író-olvasó találkozó és dedikálás zajlott le szerte a Kárpát-medencében. A legnagyobb szabású, fővárosi rendezvényen a Magyar Napló Kiadó díszvendégeként

Tőkés László püspök, EP-képviselő, az Erdélyi Magyar Nemzeti Tanács elnöke szombaton délután a kiadó pavilonjában dedikálta a *Hit és nemzet – Tőkés László breviáriuma* című, **Jánosi Zoltán** szerkesztette kötetet. Este részt vett és köszöntőbeszédet mondott a kiadó szervezte dunai irodalmi hajóúton.

Június 12–15. • Strasbourg
Európai parlamenti munkahét

Június 16. • Nagyvárad, prefektúra
A Memorandum Biharért ünnepélyes elfogadása és aláírása
A **Bihar Megyei Munkáltatók Fóruma** a megye azonnali és hosszabb távú prioritásaira emlékeztető programnyilatkozat elfogadását kezdeményezte, amelynek aláírására a romániai régió reprezentatív **politikai**, **egyházi** és **polgári** vezetőit kérték fel, köztük Tőkés László EP-képviselőt. *(Lásd az erről szóló közleményt.)*

Június 17. • Nagyvárad, Partiumi Keresztény Egyetem
Tanévzáró ünnepély. Ballagás. Arany János szobrának felavatása
A **PKE** 2016-2017-es tanévének ünnepélyes zárását a nagyvárad-újvárosi református templomban tartották. Idén a hagyományos módon és keretek között lezajlott tanévzárót **szoboravatás** koronázta meg. *(Képes beszámolónkat lásd lapunkban.)*

Június 19. • Nagyvárad, székesegyház, vár, színház
Szent László Napok
Koszorúzással, fotókiállítással és gálaműsorral nyitották meg hivatalosan és ünnepélyesen a június 18–25. közötti **V. Szent László Napokat** a 940. éve trónra lépett és 825. éve szentté avatott városalapító király emlékévében. *(Lásd vonatkozó tudósításunkat.)*

Június 20–22. • Brüsszel
Európai parlamenti munkahét

Június 21. • Brüsszel
Találkozó az VMSZ képviselőivel
A Vajdasági Magyar Szövetség köztársasági parlamenti képviselői **Deli Andor** fideszes EP-képviselő meghívására munkalátogatáson vettek részt Brüsszelben ezen a héten. A belgrádi törvényhozás tagjai találkoztak a magyar néppárti delegációt vezető **Gyürk Andrással**, valamint **Csáky Pál, Sógor Csaba** és **Tőkés László** határon túli magyar képviselőkkel.

Június 24. • Nagyvárad, vár
Szent László Napok – történelmi vetélkedő
A „királyi hét" keretében díjazták a *Tiszta szívvel, erős kézzel* elnevezésű **Szent László-vetélkedő** döntőseit, akik a Kárpát-medence számos magyar tannyelvű iskolájából érkeztek. A díjátadó ünnepségen mondott beszédében **Tőkés László** a lovagkirály alakjának egységteremtő erejét emelte ki, rávilágítva arra, hogy magyar keresztényekként, felekezetre való tekintet nélkül, valamennyien ugyanazon gyökerekből és törzsről fakadunk. Ezen túlmenően tudnivaló, hogy nagy királyunk Piroska leánya révén az ortodoxokkal is összekapcsol bennünket, az egykori bizánci császárnét (román nevén Paraschivát) szentjükkéntként tisztelik. A népét segítő királyra napjainkban is szükség van, mondotta képviselőnk, a fiatalok számára pedig fontos, hogy békésen, de vitézül harcoljanak a magyarságunk védelmében.

Június 25. • Nagyvárad, olaszi református templom
Vasárnapi istentisztelet. Keresztelő
Nemes Csaba budapesti lelkipásztor, minisztériumi főtanácsadó hirdetett igét, Tőkés László és Lévay Tünde Endre nevű fiát **Molnár Kálmán** ny. szilágycsehi lekipásztor, zilahi esperes keresztelte meg.
Június 25. • Nagyvárad, vár
Találkozó Balog Zoltán miniszterrel
Tőkés László EP-képviselőnek és **Zatykó Gyulának**, a Szent László Napok főszervezőjének a meghívására a rendezvény zárónapján részt vett az **Emberi Erőforrások Minisztériumának vezetője** is. A látogatás alkalmával több fontos megbeszélésre is sor került a váradi várban. A miniszter találkozott **Ilie Bolojan** nagyváradi polgármesterrel, és megbeszélést folytatott az Erdélyi Magyar Nemzeti Tanács elnökével, Tőkés Lászlóval és az Erdélyi Magyar Néppárt Néppárt vezetőivel, **Szilágyi Zsolt** elnökkel, Zatykó Gyula alelnökkel és **Csomortányi István** Bihar megyei elnökkel.
Közvacsora az Omega együttes tiszteletére

Június 26–29. • Brüsszel
Európai parlamenti munkahét
Látogatócsoport fogadása
Tőkés László meghívására az Európai Parlamentbe látogatott a **Fidelitas** debreceni szervezetének húszfős küldöttsége. *(Lásd az erről szóló közleményt.)*

AZ ÖSSZNEMZETI ZARÁNDOKVONAT NAGYVÁRADI FOGADÁSÁRÓL

Az elmúlt évek hagyományait követve az Erdélyi Magyar Nemzeti Tanács és az Erdélyi Magyar Néppárt idén is ünnepi fogadtatásban részesítette a Csíksomlyóra tartó Összenmzeti Zarándokvonatot, azaz a **Csíksomlyó Expressz** és a **Székely Gyors** egymásba kapcsolt szerelvényét.
A nagyváradi főpályaudvaron több száz helybéli és környékbeli magyar gyülekezett június 2-án délelőtt a vonat fogadására. Türelemmel és nagy szeretettel, virágokkal, zászlókkal, nótaszóval és zenével várták annak utasait. A vonatra várók között – immár hagyományosan – jelen volt a Királyhágómelléki Református Egyházkerület korábbi püspöke, **Tőkés László** európai parlamenti képviselő is. De ott voltak az **EMNT** és az **EMNP** Bihar megyei és nagyváradi vezetői is.
A vonat lelki vezetője, **Kóczán Árpád** esperes, cse-

peli plébános, valamint a **Kárpáteurópa Utazási Iroda** vezetői és **Dévai Nagy Kamilla** Liszt Ferenc-díjas előadóművész fogadták a jókívánságokat. Tőkés László röviden köszöntötte a vonat utasait és az utazás szervezőit, elmondva, hogy a csíksomlyói búcsú az erdélyi magyarok, székelyek, a Kárpát-medencei magyarok „mekkai zarándoklata", amely ez évben a nemzeti összetartozás napját a hitbéli összetartozás napjává is szenteli. „Tarts meg minket őseink szent hitében" – ennek a kérésnek a jegyében tartják a pünkösdi zarándoklatot. Felekezeti hovatartozástól függetlenül ezt a mondatot mindannyian a magunkénak érezhetjük, hiszen erdélyi történelmi magyar egyházainkat a hithűség és a kisebbségbe szakadt, elnyomott népünk iránti hitbeli kiállás jellemzi.

Időszerű összefüggésben a nemzeti összetartozás napja, azaz június 4-e közeledtén nem lehet nem gondolnunk a marosvásárhelyi katolikus iskola kálváriájára, és arra, hogy az iskola mellett nem más, mint **Buendía érsek**, apostoli nuncius állott ki, aki az idei csíksomlyói búcsú szentmiséjét is celebrálni fogja – hangsúlyozta az EP-képviselő. Hasonlóképpen gondolhatunk arra az örvendetes hírre, hogy a római katolikus püspöki konferencia, jelesül **Jakubinyi György** gyulafehérvári érsek személyesen is meghívta **Ferenc pápát** Csíksomlyóra a jövőre várt romániai, illetve erdélyi látogatása alkalmából. A trianoni, valamint a párizsi diktátum aláírásának 97., illetve 70. évfordulóján rendkívül fontos, hogy egyházaink kiálljanak kisebbségben élő népünk védelmében – nyilatkozta a sajtónak a nagyváradi állomáson Tőkés László.

A kölcsönös egyéb jókívánságok után a szerelvényt a Rákóczi Ferenc fejedelem képmását viselő mozdony és az elébe csatolt két román mozdony indította tovább Csíksomlyó felé.

TRIANON JELENÜNKRE ÉS JÖVŐNKRE KIHATÓ KÖVETKEZMÉNYEITŐL KELLENE MEGSZABADULNUNK

A Magyar Polgári Egyesület és az Erdélyi Magyar Nemzeti Tanács szervezésében ebben az évben is megemlékeztek Nagyváradon a trianoni békediktátumról a Nemzeti Összetartozás Napja alkalmából.

A meghívottakat és érdeklődőket **Nagy József Barna**, az MPE elnöke köszöntötte június 2-án este a református egyházkerületi székházban, átadva a szót **Pánczél Károlynak**, az Országgyűlés Nemzeti Összetartozás Bizottsága elnökének, aki emlékeztetett: a magyar parlament **június 4-ét**, a trianoni békediktátum aláírásának napját 2010-ben nyilvánította a nemzeti összetartozás ünnepévé. Az országgyűlési képviselő szerint a méltóságteljes, büszke megemlékezésben mindig ott búvik meg az igazságtalan országvesztés és nemzeti tragédia fölötti szomorúság, ezen kell felülemelkedni a magyarság összetartozásának előretekintő ünnepein. A jelenlegi budapesti kormány mindent megtesz azért, hogy a Kárpát-medence magyarjai érezhessék: mindenkire szükség van. Ugyanakkor azt kívánja, hogy a romániai politika eljusson arra a szintre, amikor belátja, hogy az erdélyi magyarok autonómiatörekvése nem szeparatizmus, mivel az autonómia és a szubszidiaritás a legjobb út a társadalom békéje és prosperitása eléréséhez.

Tőkés László európai parlamenti képviselő, az Erdélyi Magyar Nemzeti Tanács elnöke maga is kiemelte: nem a gyászba borulás fájdalma, hanem a kiútkeresés jellemzi a Trianonra való megemlékezést. „Trianon egy olyan történelmi trauma, amely manapság is nyomasztja az egész nemzetet. Nemzedékeken átívelő, transzgenerációs trauma. Egy nemzeti katasztrófa összes elemét magában foglalja, ami mindig előjön és kihat a mindennapjainkra. Nagyon fontos lenne ebből a traumából kigyógyulni" – mondotta a püspök, aki az 1920-ban történtekkel szembeni magatehetetlenség mellett a 2004. december 5-i népszavazást is az önsorsrontó események közé sorolta. Felidézte, hogy az EMNT a **gyógyulás** szükségének jegyében a békediktátum 90. évfordulóján hirdette meg a trianoni emlékévet. Ez akkor nem kapott nagy nyilvánosságot, mert nem sikerült az emlékév üzenetét eljuttatni a tömegekhez. A 100. évforduló közeledtével fontos lenne pótolni ezt a hiányosságot.

Az EP-képviselő megemlítette, hogy egy évtizeddel ezelőtt elkészítették a „Trianon gyógyítása" elnevezésű programot, ám anyagiak hiányában nem tudták hatékonyan szolgálni az ügyet, viszont az EMNT-t ugyanez a szándék vezérli a centenárium közeledtével. A továbbiakban ezen program elemeiről és a hozzá kapcsolódó egyházi és világi eseményekről, akciókról beszélt, kijelentve: csak a **feltámadás** orvosolhatja az ország, a nemzet keresztre feszítését.

Tőkés László végül leszögezte: „A külhoni magyarok legtalálóbb, legmegfelelőbb válasza Trianonra az önrendelkezés. Üdvözölném az összefogást, de kénytelenek vagyunk azzal is szembenézni, hogy egyes ellenérdekelt politikai erők közel harminc éve szabotálják az autonómiát. Hiába van benne az RMDSZ programjában, az Bukarestben nem érvényesül, legfeljebb a választási kampányban kerül elő, ezt világosan kell látni. Megdöbbentő azt tapasztalni, hogy időközben az utódállamokban rendre leszerelték a nemzeti önrendelkezésről szóló politikai mozgalmakat. Ma ugyanott topogunk, ahol a diktatúrák bukását követően voltunk."

Központi törekvés kell legyen a **magyarság szuverenitása** a Kárpát-medencében – mutatott rá Tőkés László –, ez a Magyarország körüli autonómiákat is jelentené. A politikai vegetálással szemben gyökeres megoldásra van szükségünk. Az összefogást meg kell teremteni egy közös terv és annak megvalósítása érdekében. Úgy látja, hogy ennek a tervnek az elemei már megvannak, részei kezdenek összeállni. A mostani nemzeti kormánnyal és a felelős külhoni politikusokkal ezt a tervet meg lehetne valósítani.

A rendezvényen bemutatták a **Trianoni Szemle** folyóirat 2016-os évkönyvét és legfrissebb számát is, **Szidiropulosz Archimédesz** főszerkesztő és **Domonkos László** szerkesztő közreműködésével.

A **Csillagocska** néptáncegyüttes és zenekara szatmári énekeket és kalotaszegi táncokat, míg a **Nagyváradi Asszonykórus** és a **Váradi Dalnokok** férfikórus alkalomhoz illő dalokat adott elő. **Meleg Vilmos** színművész Juhász Gyula Trianon című versének elmondásával emelte a megemlékezés ünnepélyességét.

A MAGYAR KISEBBSÉGEK SAJTÓJÁRÓL RENDEZTEK KONFERENCIÁT BRÜSSZELBEN

A kisebbségi nyelvű média erősítése Európában címmel tartottak félnapos konferenciát június 7-én az **Európai Parlament** brüsszeli székhelyén. Házigazdák a magyar néppárti delegáció egyes tagjai voltak, a meghívott előadók pedig Kárpát-medencei médiaszakemberek.

A konferenciát kezdeményező EP-képviselők mindnyájan kiemelték: mivel a kisebbségi nyelvű kommunikációs csatornák erősítik a nemzeti identitást, sőt egyenesen a megmaradás zálogai, ezért a nemzeti kisebbségek médiájának fejlesztése, támogatása közös európai ügy. Ugyanakkor elsősorban a többségi nemzetállamok feladata a területükön élő kisebbségek anyanyelvű sajtójának oly mértékű védelme és erősítése, hogy akár esélyegyenlőségről is beszélni lehessen ezen a pászmán a többség és a nemzeti kisebbségek között. Ezt a feladatot nemzetközi dokumentumokban lefektetett saját vállalásaik mentén kell teljesíteniük az egyes államoknak. Azt a konferencián részt vevő politikusok egybehangzóan és elismerően állították, hogy a magyar nyelvű kisebbségi média fenntartásában és működtetésében kiemelten fontos a **Magyarországtól** kapott támogatás, amely pótolni igyekszik mindazt, amit a többségi nemzetállamok e téren nem végeznek el.

Deli Andor délvidéki EP-képviselő meghívására **Bodzsoni István** szabadkai médiaigazgató a szerbiai magyar sajtó helyzetét, sikereit és gondjait ismertette, **Natasa Heror** az ottani többségi és kisebbségi média viszonyáról és együttműködéséről nyújtott rövid tájékoztatást. **Bocskor Andre**a kárpátaljai képviselő meghívottjaiként **Kulin Zoltán** és **K. Debreceni Mihály** vázolták az ukrajnai médiaállapotokat, különös tekintettel a magyar nyelvű köztájékoztatás nehéz, törvényi megszorítások és hatósági vegzálások által terhelt helyzetére. **Csáky Pál** szlovákiai EP-képviselő vendégeként **Molnár Judit** dunaszerdahelyi főszerkesztő a felemás, politikai torzsalkodásoknak kitett, helyenként szerepzavarban lévő felvidéki sajtóról adott egyfajta képet. Az RMDSZ-es **Sógor Csaba** azzal adta át a szót meghívottjának, **Szász Attilának**, hogy a romániai többségi média gyakran festi le úgy az erdélyi magyar valóságot, ahogyan azt láttatni szeretné, mégpedig ritkán jó színben. A marosvásárhelyi rádió főszerkesztő-helyettese a közszolgálati rádiózás, azon belül pedig a belső-erdélyi magyar nyelvű tájékoztatás helyzetét és gondjait ecsetelte. **Maksay Ágnes** kolozsvári médiaszakember a romániai tapasztalatokról általánosságokat és specifikumokat is megosztott a hallgatósággal, leszögezve: a magyar nyelvű televíziózás a legkevésbé fejlett és korszerű kommunikációs ágazat az országban.

Tőkés László hozzászólásában rámutatott, hogy a piac szabályai szerint működő média világában a kisebbségi közösségi tájékoztatás gazdaságilag nem életképes. Előnyös bánásmódra, pozitív diszkriminációra van szüksége ahhoz, hogy fenntartható legyen. Ezzel szemben a kelet-közép-európai tapasztalatok azt mutatják, hogy az öntörvényű piac alig van tekintettel erre az eleve **hátrányos helyzetre**, ráadásul a többségi **asszimilációs politika** a kisebbségi média működését egyenesen gátolja. De gondok mutatkoznak a magyar közmédia szolgáltatásainak a határon túli nemzetrészekhez való eljuttatásában is, a kábelcégek hozzáállásától a geokódolásig terjedően. „Nyelvében él a nemzet – mondottuk a legelején. Jól felfogott nemzeti érdekeinket semmiképpen sem szabad alárendelnünk a megosztó pártérdekeknek. A sajtónak, a médiának szabadnak kell lennie!" – zárta felszólalását Tőkés László.

Meghívottja, **Dénes László** nagyváradi újságíró a romániai magyar nyomtatott sajtó állapotáról szólva elmondta, hogy számszerűleg kevesebb, de annál színvonalasabb kiadvány megjelenése lenne kívánatos, úgy, hogy azok el is jussanak az olvasókhoz. De arra is felhívta a figyelmet, hogy az unióbeli legnagyobb nemzeti kisebbségnek, a romániai magyarságnak nincs egész nap és mindenütt fogható országos televíziója és rádiója, sem közszolgálati, sem kereskedelmi. Ugyanakkor az újságírószakma anyagi és társadalmi megbecsülése rendkívül alacsony, emiatt a rutinos szakemberek elhagyják, a tehetséges, magasan képzett fiatalok pedig nem is választják ezt a pályát. Azt sem hallgatta el, hogy a közösség érdekvédelmét és közképviseletét évek óta kisajátító politikai szervezet azzal is igyekszik uralni

a médiát, hogy a romániai magyar kisebbségnek szánt állami támogatásnak az anyanyelvű sajtóra eső részét preferenciálisan osztja szét.

A konferencián szót kapott még **Balázs Bence** kolozsvári újságíró, az Európai Kisebbségi és Regionális Nyelveken Megjelenő Napilapok Egyesületének (MIDAS) munkatársa, valamint **Vincze Loránd**, az Európai Nemzetiségek Föderatív Uniójának (FUEN) elnöke.

Zárszavában **Deutsch Tamás** EP-képviselő minden, magát demokratának tartó politikus abbéli felelősségére mutatott rá, amellyel a nemzeti kisebbségek megmaradását, erősödését, gyarapodását elősegíteni köteles. Ez egy kardinális európai ügy, a nemzetek Európai Uniójának közügye. A nemzeti közösségek fejlődéséhez pedig elengedhetetlen az anyanyelven történő alapos tájékoztatás az önálló, szabad és korszerű média révén.

ESÉLYEGYENLŐSÉGET A MÉDIÁBAN A TÖBBSÉG ÉS A NEMZETI KISEBBSÉGEK KÖZÖTT!

Hasonlóképpen az oktatáshoz és a kultúrához, a nemzeti kisebbségek életében **a médiának** is identitásőrző, nemzetmegtartó szerepe van – és egyéb, társadalmi funkciói mellett (tájékoztatás, kommunikáció, véleményformálás) talán éppen ez a legfontosabb. Ezen a téren is érvényes, hogy „nyelvében él a nemzet".

A piac szabályai szerint működő média világában a kisebbségi közösségi tájékoztatás gazdaságilag nem életképes. Előnyös bánásmódra, **pozitív diszkriminációra** van szüksége ahhoz, hogy fenntartható legyen.

Ezzel szemben kelet-közép-európai tapasztalataink azt mutatják, hogy az öntörvényű piac alig van tekintettel eleve hátrányos helyzetünkre, illetve a többségi **asszimilációs politika** a kisebbségi média működését egyenesen gátolja. Általában véve ez jellemző a Kárpát-medencei magyar nyelvű kisebbségi tömegtájékoztatás helyzetére.

Az Európai Parlament által 2013-ban elfogadott **Alfonsi-jelentés** – melynek magam is egyik árnyékjelentés-tévője voltam – világosan rámutat, hogy a veszélyeztetett és kihalástól fenyegetett európai nyelvek hatékony védelme csakis állami és európai politikák támogatása révén lehetséges. A kisebbségi média területén is a jelentés ajánlásait kellene életbe léptetniük a tagállamoknak.

Szintén ide tartozik a remélhetőleg még ebben a parlamenti ciklusban elkészülő, azon **európai kisebbségvédelmi keretszabályozás**, melynek jó kiinduló-

pontja lehet az Európai Nemzetiségek Föderatív Uniója (FUEN) által benyújtott polgári kezdeményezés, a **Minority SafePack**.

A Kárpát-medencei magyar kisebbségi közösségek számára különleges fontossággal bír Magyarország róluk való alkotmányos gondoskodása, ennek részeképpen pedig a **nemzeti közmédia** (Médiaszolgáltatás-támogató és Vagyonkezelő Alap – MTVA) szolgáltatásainak az irányukba való kiterjesztése. Ennek felelős össznemzeti intézménye a Duna Médiaszolgáltató Nonprofit Zrt., illetve annak Kós Károly Testülete.

Mindazáltal sajnálatos gátló körülmény, hogy az egyes **kábelszolgáltatók** ellenállása miatt bizonyos televíziós műsorok (például az M5-ös kulturális csatorna adásai) nem jutnak el a külhoni közönséghez, illetve az ún. **geokódolás** korlátozó szabályai miatt nemcsak a dél-tiroli németek, hanem a határon túli magyarok sem követhetik anyanyelvükön a nemzetközi sportesemények közvetítéseit (az M4-es televíziós csatornán).

Magyar kisebbségi szempontból rendkívül károsnak minősül az a **pártos irányzat**, amely erdélyi magyarságunk nemzeti identitásának a rovására, az európai balliberális táborhoz csatlakozva, durva támadás alá veszi az anyaország médiapolitikáját, nem kevesebbet állítva, mint azt, hogy az **RMDSZ** közreműködésével a **Fidesz** a határon túlra is kiterjesztette „médiaháborúját", hogy ekképpen „vegye birtokba az erdélyi magyar nyilvánosságot".

Nyelvében él a nemzet – mondottuk a legelején. Jól felfogott nemzeti érdekeinket semmiképpen sem szabad alárendelnünk a megosztó pártérdekeknek. A sajtónak, a médiának **szabadnak** kell lennie!

Brüsszel, 2017. június 7.

Tőkés László
EP-képviselő

ELHIBÁZOTT AZ UNIÓ BEVÁNDORLÁSPOLITIKÁJA

Az Európai Parlamentnek a menekült- és migránsáramlatok kezelése tárgyában elfogadott áprilisi állásfoglalása, valamint a Magyarországot – ismételten – elmarasztaló **májusi határozata** újból világossá tette, hogy a migránsbarát európai balliberális többség valójában nem megoldást keres az újkori népvándorlás okozta kontinentális válságra, hanem igazából akár az illegális bevándorlás legitimálása vagy éppenséggel az állandó terrorral való együttélés árán – no meg az európai polgárok és nemzetek jól felfogott érdekei ellenére – a módszeres és intézményes bevándorlás útját kívánja egyengetni. Akik viszont ehhez az egyre nyilvánvalóbbá váló, Európa kultúráját és identitását, nemzeti összetételét és stabilitását veszélyeztető „**nem hivatalos projekthez**" nem kívánnak csatlakozni, azokat a „brüsszeli bürokraták" már-már kiközösítő ítélete és kilátásba helyezett szankciói sújtják. Ennek szenvedő alanya **Magyarország**, újabban pedig **Lengyelország**, valamint visegrádi, illetve szomszédos szövetségeseik vagy szimpatizánsaik.

Június 12-én este elhangzott strasbourgi felszólalásában **Tőkés László** európai képviselő kemény szavakkal bírálta az EU vezetőinek azt a képmutató magatartását, hogy miközben tehetetlenül vagy tétlenül asszisztálnak a **migrációs válság** elhatalmasodásához, ezzel együtt a Magyarország és a visegrádi országok kínálta alternatív megoldásokról sem akarnak hallani, sőt mintha szándékosan akarnák útját állani bármely valós megoldásnak.

A migránsok elhelyezése kötelező kvótájának a visszautasítása miatt az EU urai kötelezettségszegési eljárással fenyegetik Magyarországot. Az említett EP-határozat a Lisszaboni Szerződés 7. cikkelyének érvényesítését is kilátásba helyezi, sőt az EP a terrorcselekmény miatt Szegeden elítélt **Ahmed H**. védelmére kelve tulajdonképpen a terroristákat veszi védelmébe, és az igazságszolgáltatás függetlenségének a sérelmére gyakorol nyomást Magyarországra a nevezett elkövető felmentése érdekében. Erdélyi képviselőnk határozottan visszautasította azokat a zsaroló szándékú fenyegetéseket, melyek – egyebek mellett – az európai pénzforrások megvonását vagy más szankciókat helyeznek kilátásba Magyarországgal és más tagországokkal szemben. A kialakult helyzetért nem Magyarországot kell a vádlottak padjára ültetni, hanem azokat, akiket az Unió **elhibázott bevándorláspolitikája** miatt terhel a felelősség – mondotta. Éppen ezért az Uniónak nem Magyarország megrendszabályozásán kellene fáradoznia, hanem sokkal inkább saját politikáján kellene változtatnia.

A 2016. ÉVI SZERBIAI ÉS KOSZOVÓI ORSZÁGJELENTÉSEK ÜGYÉBEN TARTOTT EURÓPAI PARLAMENTI VITÁRÓL ÉS SZAVAZÁSRÓL

Többrendbeli halasztás nyomán a júniusi strasbourgi ülésszakon végre az Európai Parlament napirendjére kerültek a 2016. évre szóló szerbiai és koszovói országjelentések. A **David McAllister** néppárti és **Ulrike Lunacek** zöldpárti raportőrök által jegyzett jelentéseket az európai törvényhozás mai plenáris ülésén túlnyomó szótöbbséggel fogadta el.

A szerbiai jelentés ügyében a magyar néppárti képviselők között szoros együttműködés alakult ki. **Deli Andor** szerbiai ügyekben „illetékes" délvidéki fideszes képviselő számos módosító indítványához többen is csatlakoztak. **Tőkés László** erdélyi képviselő a közösen jegyzett javaslatok mellett önálló módosítókat is benyújtott. Hasonló együttműködés alakult ki több más, főképpen balkáni országokból való kollégával. Erdélyi képviselőnk a horvát **Marijana Petirrel** a szerbiai kisebbségek – köztük a magyar és a horvát – védelmében terjesztett elő közös kiegészítő szövegjavaslatokat. **Andrej Kovacsev** bolgár és más kollegáival együtt viszont a volt jugoszláv titkosszolgálat – a hírhedt UDBA – levéltári aktáinak a nyilvánosságra hozatalára, illetve a volt kommunista titkosrendőrség elszámoltatására nézve tett javaslatot.

A szerbiai országjelentés *június 13-i parlamenti vitájában* David McAllister jelentéstévő elismerését fejezte ki a nyugat-balkáni ország által a csatlakozási tárgyalások kezdete óta elért szerény, de mégis fontos eredmények iránt. Egyebek mellett a regionális együttműködés, ennek részeként pedig a **Koszovóval** való viszony normalizációjának az európai követelményét hangsúlyozta, mely a legfontosabb előfeltétele a nagy nehezen elkezdődött csatlakozási tárgyalások előrehaladásának.

Johannes Hahn csatlakozási biztos szintén elismeréssel szólt Szerbia eddigi teljesítményéről. Külön is méltatta, hogy a jugoszláv utódállam oroszlánrészt vállalt a menekültkérdés kezelésében.

Morvai Krisztina független képviselő mind a szerbiai, mind a koszovói vitában felszólalt. A koszovói szerb közösség számára biztosított széleskörű autonómia mintájára az Unió támogatását kérte a délvidéki magyarság teljes körű önrendelkezésének a megvalósításához.

Tekintettel a nyugat-balkáni térség országaiban tapasztalható politikai és nemzeti megosztottságra és az egyes országokban időről időre kirobbanó politikai válságra, valamint az ezek következtében állandósuló instabilitásra, továbbá a mindmáig fennálló háborús-polgárháborús veszélyekre, Tőkés László hozzászólásában az Európai Unió fokozott támogatását kérte az érdekelt országok csatlakozása érdekében. **Edi Rama** albán kormányfő és más politikusok véleménye szerint az Unió magára hagyta a Balkánt. Ezen a helyzeten kell változtatni – erről szólt erdélyi képviselőnk –, hiszen **az európai integráció** az egyetlen lehetőség a sokrétű válsággal küszködő nyugat-balkáni országok számára.

Ezzel együtt képviselőnk azt is szorgalmazta, hogy

az integráció útjára lépett felek az eddigieknél is sokkal nagyobb erőfeszítéseket tegyenek a velük szemben támasztott, illetve a saját maguk által vállalt csatlakozási feltételek teljesítése érdekében. Ezek közül **a nemzeti kisebbségek** ügyét emelte ki, mely tekintetben Szerbia továbbra is komoly hiányosságokat és mulasztásokat könyvelhet el.

Nemrégen, egyik nyilatkozatában maga **Meho Omerovic**, az emberi és nemzeti kisebbségi jogok szerbiai parlamenti bizottságának az elnöke ismerte el, hogy Szerbia nem fogadta el a nemzeti kisebbségek nemzeti tanácsairól szóló törvény módosítását, amit az év elején kellett volna megtennie. A nemzeti kisebbségek jogairól szóló törvény régóta halasztódó módosítását is elmulasztotta. Tőkés László rámutatott, hogy a már elfogadott kisebbségvédelmi joganyag előírásai is általában papíron maradnak, s életbe léptetésük notórius módon elmarad. Ilyenformán egyáltalán nem felel meg a valóságnak az országjelentés azon megállapítása, hogy „a Vajdaság magas szintű védelmet biztosít a kisebbségek számára". Kevés a szó – Szerbiának tettekkel kell bizonyítania a kisebbségi jogok tiszteletben tartását.

A **Koszovóról** szóló vitában Johannes Hahn európai biztos a Szerbiával folytatott kétoldalú tárgyalások továbbvitelét, illetve az eddig megkötött megállapodások gyakorlatba ültetését sürgette. Ez mindkét ország csatlakozása szempontjából alapvető követelménynek számít.

Tőkés László Magyarország támogatásáról biztosította az új nyugat-balkáni állam integrációját. Sajnálatosnak nevezte, hogy amit független országgá válásukkal elértek a koszovóiak, azt politikai viszálykodásukkal rendre lerombolják. A nemzeti kisebbségek parlamenti képviseletének részarányos biztosítását viszont követendő „jó gyakorlatként" méltatta.

Csak remélni lehet, hogy a vasárnapi választások jó irányba vezetnek, és hogy a koszovói–szerb viszonyok rendezése terén is előrehaladás történik.

HOZZÁSZÓLÁS
A 2016. ÉVI SZERBIAI ORSZÁGJELENTÉSHEZ

A volt **Jugoszlávia** felbomlását követő balkáni háború nyomán megteremtett béke és stabilitás fenntartásában és megszilárdításában meghatározó szerep jut az Európai Uniónak. A nyugat-balkáni országok számára az európai integráció jelenti a kibontakozás és a jövő útját – éppen ezért az Uniónak sokrétű válságukban nem szabad magára hagynia őket.

Ennek tudatában az Európai Uniónak biztosítania kell ezen országok számára a mihamarabbi csatlakozás reális lehetőségét, az integráció útjára lépett feleknek viszont az eddigieknél sokkal nagyobb erőfeszítéseket kell tenniük a velük szemben támasztott követelmények, illetve saját vállalásaik teljesítésére. Úgy tűnik, hogy ezen kívánalmak szempontjából **Szerbia** jó úton halad.

A szerbiai országjelentésbe foglalt eredmények és hiányosságok vonatkozásában ez alkalommal kizárólag az **etnikai kisebbségek** ügyére térek ki. A jelentésből hiányolom a kisebbségi autonómia kifejezett megfogalmazását, ennek kapcsán pedig a nemzeti tanácsokról, valamint a nemzeti kisebbségek jogairól szóló törvények egyre halogatott elfogadásának a meghagyását. A dokumentumban szintén elsikkad a kisebbségi közösségi-egyházi vagyonok visszaszolgáltatásának a megkövetelése. Az is tarthatatlan, hogy az egyébként dicséretes kisebbségvédelmi joganyag előírásai általában papíron maradnak, életbe léptetésük notórius módon elmarad. A szövetséges **Magyarország** képviselőjeként a szerbiai magyar közösség önkormányzati és emberi jogaiért külön is felemelem a szavam.

Strasbourg, 2017. június 13.

Tőkés László
EP-képviselő

HOZZÁSZÓLÁS
A 2016. ÉVI KOSZOVÓI ORSZÁGJELENTÉSHEZ

Szomszédság- és biztonságpolitikai, valamint gazdasági és kisebbségügyi szempontból **Magyarország** a nyugat-balkáni térség stabilitásában és országainak európai integrációjában érdekelt. Éppen ezért komoly eredménynek tartjuk a tavaly áprilisban hatályba lépett **EU–Koszovó** stabilizációs és társulási egyezmény gyakorlatba ültetését előirányzó **nemzeti stratégia** elfogadását, és teljes mértékben támogatjuk Koszovó integrációját.

Magyar szempontból külön is nagyra értékeljük, hogy az ország törvényei szerint a 120 tagú pristinai parlamentben 20 hely illeti meg az **etnikai kisebbségeket**. Ez az elv követendő jó gyakorlatnak számít az egész nyugat-balkáni térségben.

Aggodalomra ad okot azonban az a belpolitikai instabilitás, mely a múlt heti előrehozott parlamenti választásokhoz vezetett. A kicsiny országot megosztó, kiélezett **politikai ellentétek** oda juttatták Koszovót, hogy a kivívott függetlensége kínálta lehetőségekkel nem tud élni, sőt az eddig elért eredményeit is rendre lerombolja.

A pártos viszálykodás leküzdésére és kölcsönös megegyezésen alapuló, elkötelezett **politikai akaratra** van szükség ahhoz, hogy Koszovó eleget tegyen demokratikus vállalásainak, és végre célegyenesbe kerüljön az európai integráció útján.

Strasbourg, 2017. június 13.

Tőkés László
EP-képviselő

MEGEMLÉKEZÉS A BALTI NÉPEK 1941-BÉLI SZOVJET DEPORTÁLÁSÁRÓL

Június 14-én az Európai Parlament strasbourgi székhelyén a balti országokból történő tömeges deportálásokról tartottak megemlékezést az esemény emlékét megörökítő emléktáblánál. 1941-ben ezen a napon kezdte meg a sztálini hatalom mintegy 125 ezer embert deportálását Észtországból, **Lettországból** és **Litvániából** a távoli Szibériába. Az erőszakos áttelepítések alattomos célja a balti országok társadalmi, katonai, politikai és szellemi megsemmisítése volt. 2006-ban a három frissen csatlakozott uniós állam képviselőinek kezdeményezésére a Parlament az áldozatok tiszteletére emléktáblát állított.

Tunne Kelam észt néppárti képviselő megnyitóbeszédében felelevenítette, hogy a Szovjetunió 1940 júniusában szállta meg országát, majd egy évvel később ezen a napon kezdődtek el a deportálások. Az elhurcoltaknak fele része meghalt, és sohasem térhetett haza. „Ma Észtország – az én hazám – ismét szabad. Az Európai Uniónak a szabadság, a demokrácia és a jogállamiság szellemében erkölcsi kötelessége megemlékezni

az áldozatokról, annak érdekében, hogy hasonló tragédiák soha többé ne fordulhassanak elő" – mondotta az egykori antikommunista szabadságharcos.

Antonio Tajani, az EP-elnöke, valamint **Manfred Weber** néppárti frakcióelnök elismerésüket fejezték ki a balti államok iránt a szabadság melletti kiállásukért, mely által maguk is hozzájárultak ahhoz, hogy ma az Unió szabad és független államok közössége legyen. „Meg kell emlékeznünk a totalitárius rendszerek által elkövetett múltbéli bűnökről, azért, hogy gyermekeink és unokáink szabadságban, békében és reménységben éljenek" – mondta a parlament elnöke.

A továbbiakban több európai képviselő szólalt fel a tragikus esemény és az áldozatok emlékére és tiszteletére. **Tőkés László** erdélyi képviselő a kommunista diktatúra elnyomottjainak sorsközösségében fejezte ki **szolidaritását** a szovjet birodalom által bekebelezett balti népek iránt, az elnyomott magyarság sorsát állítva párhuzamba a baltiak sanyarú történelmével.

Sandra Kalniete lettországi képviselő maga is Szibériában született, ahová családját kitelepítették. Saját élettapasztalatából kiindulva tett bizonyságot a békét és a népek közösségét megtestesítő, egységes Európa mellett.

Végezetre a három balti ország európai képviselői helyezték el az emlékezés virágait az emléktáblánál.

MEMORANDUM BIHARORSZÁGÉRT

A **Bihar Megyei Munkáltatók Fóruma** egy *Memorandum Biharért* című dokumentum elfogadását kezdeményezte, amelynek aláírására a romániai megyében létező és működő főbb politikai-gazdasági érdekképviseletek, valamint társadalmi szervezetek és felsőoktatási intézmények reprezentánsait kérték fel.

A kezdeményezők szerint 1989 óta nincs megfelelő együttműködés a megyében a döntő tényezők között, sok minden személyes érdekekből történik, és ez oda vezetett, hogy számos, a régió fejlődését és az itt élő közösségek gyarapodását szolgálni hivatott projekt elmaradt vagy dugába dőlt. Ezért az emlékeztetőben röviden összegezték a megye azonnali és hosszabb távú **prioritásait**. A javasolt és számos egyeztetés nyomán véglegesített szöveg részben már megfogalmazott, a választási kampányokban rendre napirendre tűzött, de folyton elodázott célok megvalósításáért száll síkra, részben új előirányzatokat tartalmaz a modernizáció és felzárkózás jegyében. Legsürgetőbbnek az infrastrukturális fejlesztések érdekében történő összefogás és intenzív munka tűnik ki a memorandumból, ám kulturális, oktatási, egészségvédelmi, turisztikai, sportügyi, üzletpolitikai, ipari és agrárgazdasági vonatkozásban is rámutat konkrét tennivalókra. Egyházi támogatást is kérnek a kezdeményezők a hagyományos családmodell alkotmányos védelméhez.

A memorandum ünnepélyes **elfogadására** és **aláírására** június 16-án délben került sor Nagyváradon, a Bihar Megyei Prefektúra gyűléstermében, reprezentatív **politikai**, **egyházi** és **polgári** vezetők által. Csupán a Megyei Tanácsot jelenleg irányító koalíció (SZDP–RMDSZ) képviselői maradtak végül távol, noha az emlékeztető szövege politikailag semleges. A dokumentum szignálását követően rövid hozzászólásokra nyílt alkalom, az aláírók legtöbbje a kezdeményezést méltatta, és a memorandumban foglaltak megvalósítását szorgalmazta.

Tőkés László európai parlamenti képviselő, az Erdélyi Magyar Nemzeti Tanács elnöke aláíróként külön üdvözölte, hogy Bihar megyét – ahol ő maga is él a családjával – multietnikus és multikonfesszionális, többnyelvű és több kultúrájú régióként kívánják fejleszteni, az ebben rejlő potenciált hasznosítva, de emlékeztetett arra is: a rendszerváltozás utáni többségi–kisebbségi, illetve román–magyar párbeszédnek intézményi szinten is folytatódnia kellene, gyakorlatiassá és konkréttá téve a mindennapi élet minden területén és vonatkozásában. Tettekre van szükség, nem csupán jóakaratra, bár ez utóbbi értelemszerűen elengedhetetlen.

Szilágyi Zsolt, az Erdélyi Magyar Néppárt elnöke, miután gratulált a kezdeményezést elindító **Ioan Luciannak**, a Bihar Megyei Munkáltatók Fóruma elnökének, azt hangsúlyozta, hogy az Európai Unióban csakis azok a közösségek lehetnek sikeresek, amelyek tudatában vannak saját értékeiknek, és tudják, merre akarnak haladni. Helyi és regionális érdekeink megfogalmazása nélkül nincs eredmény. Bukarestből is, Brüsszelből is túl lokálisnak tűnhet az, amit mi akarunk – mondta. Mi viszont tudjuk, hogy a kitűzött céljaink a saját életminőségünket és biztonságunkat javítanák. Éppen ezért ma etnikai, nyelvi, vallási és politikai különbségeket félretéve arra mutattunk példát, hogy a bihariak érdekében, életminőségük javítása érdekében össze tudunk fogni – zárta szavait a néppárt vezetője.

BALLAGÁS A PKE-N A HAZA, SZERETET, MŰVÉSZET HÁRMAS JEGYÉBEN

A **Partiumi Keresztény Egyetem** 2016-2017-es tanévének ünnepélyes zárását június 17-én tartották Nagyváradon. Idén **szoboravatás** koronázta meg a hagyományos módon és keretek között lezajlott tanévzárót.

Akárcsak az előző években, reggel az oktatási célokat szolgáló református egyházkerületi székházban tartották a szakonkénti búcsúztatókat, ahol a másodéves hallgatók és az egyetemi oktatók köszöntek el a végzősöktől, kedves nosztalgiázással, jelképes diplomaosztással és feltarisznyázással. Innen a PKE két karának, a bölcsészettudományi és művészeti, valamint a gazdaság- és társadalomtudományi fakultásnak a végzősei együtt vonultak át – élükön az intézményvezetőkkel-alapítókkal – a nagyvárad-újvárosi református templomba, ahol ünnepi istentiszteletre került sor. Igehirdető maga az egyetem rektora, **Pálfi József** református lelkipásztor volt, aki a Szentírás újszövetségi részéből, mégpedig az apostolok cselekedeteiről szóló könyv 19. fejezetéből bontotta ki az alkalomhoz illő prédikációját.

A meghívottak – akadémiai és közéleti személyiségek, intézményvezetők és diplomaták –, valamint a hallgatók, oktatók, szülők, rokonok és ismerősök népes gyülekezetét **Szomor Abigél** egyetemi lelkész köszöntötte az igehirdetést követően, majd ismét a PKE rektora vette át a szót egy tanévzáró beszéd erejéig. Összegezte az egyetemi reformfolyamat és konszolidáció elmúlt egy évének eredményeit, útjára bocsátva az alapképzést sikerrel elvégzett kétszáz, valamint a mesterképzésben részt vett száz hallgatót.

Kató Béla erdélyi püspök, a Sapientia Alapítvány Kuratóriumának elnöke köszöntőbeszédében az egyházi-alapítványi hátterű erdélyi magyar felsőoktatási hálózat nemzetmegtartó szerepét kiemelve a PKE-n végrehajtott válságkezelésre is kitért. A viharfelhők

eloszlottak ugyan az intézmény fölül, ám van még helyreállítandó és javítandó, továbbá elengedhetetlen a tevőleges összefogás.

A Partiumi Keresztény Egyetem kórusának szolgálata után megtörtént az érdemoklevelek átnyújtása a legjelesebb hallgatóknak, majd az intézet kulcsának átadása és átvétele az egymást követő évfolyamok képviselői között.

Az eső miatt a templomban zajlott le a rendezvény második része is: az Arany Jánosról való ünnepélyes megemlékezés születésének 200. és halálának 135. évfordulóján, első nagyváradi szobrának felállítása és leleplezése alkalmából, a „haza, szeretet, művészet" mottóval. Az avatóünnepélyt **Nemes Csaba** lelkipásztor, minisztériumi főtanácsadó vezette le, aki maga is oroszlánrészt vállalt az emlékmű létrejöttében. Elismeréssel szólt annak támogatóiról, akik között az egyetem nevében díszokleveleket osztott ki.

Tőkés László európai parlamenti képviselő, az egyetemalapító Pro Universitate Partium Alapítvány kuratóriumának elnöke ünnepi beszédében irodalomtörténeti keretbe ágyazva szólt Arany János felavatandó szobrának mához szóló üzenetéről. **Biharország**, illetve a **Partium** nagy szülötte jelképesen ismét hazatér, emlékének megörökítése kiemelkedő momentuma az Arany János Emlékévnek, de ugyanígy a reformáció félezer éves jubileumának is – hiszen egy református szellemóriásnak adóz. „A keresztény hit és a magyar nyelv veszendő becsületének a helyreállítására indít minket bibliás költőnk szobra" – mondotta a Királyháhómelléki Református Egyházkerület előző püspöke. Tőkés László köszönettel szólt azokról, akik a szoborállítást elősegítették, majd felidézte a PKE múltjának több fontos momentumát, köztük is annak az **Arany János Kollégiumnak** a létrejöttét, amelynek előterében a szobor állni fog, s amely kollégiumnak az új szárnyát éppen másfél évtizede avatta fel **Mádl Ferenc** akkori ma-

gyar államfő. Emlékeztetett, hogy idén március 2-án, a költő születésnapján Áder János jelenlegi köztársasági elnök Nagyszalontán úgy indította el az Arany-emlékévet, hogy hitet tett a magyar nemzet újjászületése mellett, arra buzdítva „dadogó magyarságunkat", hogy használja anyanyelvünk árnyalatait, gazdag szókincsét.

Személyes élményekkel, emlékekkel megtűzdelt, aktuálpolitikai utalásokat sem nélkülöző beszédében Tőkés László bizodalmát is megosztotta a hallgatósággal, mondván: „A Partiumi Keresztény Egyetem és az Arany János Kollégium nagy küzdelmek és állhatatos erőfeszítések révén abból a célból jött létre, hogy helyreállítsa a **magyar nyelvű felsőoktatást.** Hívő, testvéri érzéssel, őszinte elismeréssel és Isten iránti hálaadással tekintek azokra az egyetemi hallgatókra, valamint drága szüleikre, akik mostoha helyzetükben nem az önfeladás útját választották, hanem éltek emberi és közösségi jogaikkal, és maguk is készek kiállni a nemzet ügye mellett és menteni a magyar nyelv becsületét." Végül rámutatott: „Őszinte elégtétellel állapítom meg, hogy egyetemünk túljutott legutóbbi válságos időszakán, rendkívüli próbatételein, és új székházának megszerzésével, valamint újan felhúzott modern épületével **Szent László** és **Arany** János történelmi örökségének az útján haladva keresi és építi a jövendőt."

Végül **Feledy Balázs** művészettörténész méltatta a felavatandó műalkotást és **Mihály Gábor** Munkácsy-díjas szobrászművészt, aki Bihar szülötteként örömét fejezte ki afölött, hogy műve minő jó helyre került az egyetemi ifjúság mindenkori látására és okulására.

A testvéregyházak képviselőinek áldása és a Himnusz eléneklése után a templomi ünnepség közönsége kivonult a szoborhoz, ahol **Bai Lóránd** trombitaszólója közepette Tőkés László és Pálfi József leleplezték a magyar irodalom egyik legismertebb és egyben legjelentősebb alakjának plasztikus emlékművét.

MEGNYITOTTÁK A „KIRÁLYI HÉT" MOTTÓJÚ SZENT LÁSZLÓ NAPOKAT

A Nagyváradi Szigligeti Színházban nyitották meg hivatalosan és ünnepélyesen az **V. Szent László Napokat** június 19-én este, egy köszöntőbeszédeket követő emlékezetes gálaműsorral.

Azt megelőzően, délután főhajtásra és koszorúzásra került sor a városalapító lovagkirály szobránál. A nagyváradi római katolikus székesegyház előtt álló – egykor a város főterén felállított, de Trianont követően onnan száműzött – királyszobor tövében helybéliek és Magyarországról érkezettek maroknyi serege **Kiss Géza** váradolaszi kántor tárogatószava után együtt énekelte el a „Keresztes vitézek daliás vezére, mi árva nemzetünk ékessége, fénye..." kezdetű Szent László-himnuszt. **Tőkés László** püspök, európai parlamenti képviselő a Zsoltárok könyvét idézve (24,7–10) röviden emlékeztetett: a nagy magyar király hatalma, küldetése és ereje egyaránt isteni akaratból fakadt, a neki szóló hódolat egyben a Teremtő előtti főhajtás és hitmegvallás.

A tisztelgő koszorúzást követően megnyitották a vártemplomban a **Móser Zoltán** fotóművész felvételeiből Szent László-freskók a Kárpát-medencében címmel nyílt kiállítást.

Este a színházat megtöltő meghívottakat és érdeklődőket többen is köszöntötték rövid ünnepi beszédekkel. Elsőként a Szent László Napok főszervezője, **Zatykó Gyula,** aki a kulturális fesztivál ötletadóit, kezdeményezőit és szervezőit, illetve különböző rendű és rangú támogatóit méltatta, de legfőképpen az évről évre kitartó és gyarapodó részvevőket, köztük a közelről-távolról hazatérőket.

Magyarország kormánya nevében **Szilágyi Péter** nemzetpolitikáért felelős helyettes államtitkár üdvözölte az egybegyűlteket, kiemelve a városalapító szent királynak a magyar történelemben betöltött szerepét, illetve magának Nagyváradnak a jelentőségét – múlt, jelen és jövő viszonylatában. Emlékeztetett, a magyar Miniszterelnökség Nemzetpolitikai Államtitkársága Szent László Emlékévnek nyilvánította a 2017-es esztendőt az uralkodó trónra lépésének 940. és szentté avatásának 825. évfordulója alkalmából.

Papp László, Debrecen polgármestere többek között a városa és a Nagyvárad közötti negyedszázados testvértelepülési viszonyt méltatta és annak új tartalmakkal való feltöltését ígérte, a Körös-parti város elöljárójával együttműködve, akivel arról is megállapodott – épp a nyitógála előtt –, hogy Várad mindenben támogatja Debrecent abban, hogy 2023-ban Európa kulturális fővárosa lehessen. „Kívánom, hogy az előttünk álló Szent László Napok erősítsék a váradi magyarságot, segítsék a megértést magyarok és románok között, és erősítsék Debrecen és Nagyvárad együttműködését" – fogalmazott.

Ilie Bolojan nagyváradi polgármester arról beszélt, hogy a Szent László Napok egyszerre a nagyváradi magyarság és a város ünnepe is, amelyen egyre több

román nemzettársa is részt vesz. Kifejezte a város lakosságának egynegyedét kitevő magyarok iránti tiszteletét, elismerve őseik történelmi érdemeit, valamint a jelenkoriak hozzájárulását a gazdasági és kulturális élethez, a békés társadalmi fejlődéshez.

Németh Zsolt, a Magyar Országgyűlés Külügyi Bizottságának elnöke – az erdélyi magyarság „régi barátjaként" – a határ két oldalán élők egymásrautaltságáról, illetve a szükségszerű magyar és román együttélésről és együttműködésről is beszélt, miközben Szent László „titkát" helyezte reflektorfénybe, aki államférfiként, diplomataként és szolgálattévő keresztényként volt kiválóságban példamutató elődünk.

Tőkés László házigazdaként zárta a felszólalásokat, köszöntve a távolabbról érkezett vendégeket, köztük is külön **Lomnici Zoltánt**, az Emberi Méltóság Tanácsának elnökét és **Okos Mártont,** a Báthory-Bem Hagyományőrző Egyesület elnökét, akik a Szent László Emlékév kezdeményezői voltak. Európai parlamenti képviselőnk, aki egyben az Erdélyi Magyar Nemzeti Tanács elnöke, nemcsak a Szent László Napok szervezőinek köszönte meg a munkát, hanem mindazoknak, akik a nemzetpolitikában a köz javára tevékenykednek. Történelmi ívű küszködéseinkre utalva mutatott rá reményteljes bizakodással: „Hinnünk kell, hogy szent királyunk mostani, megromlott állapotunkban, eme újkori próbás időkben is segítségünkre lehet és segítségünkre siet."

Több olyan törekvést is méltatott Tőkés László, amelyek a magyarság talpra állítását, megerősítését és felemelését célozzák helyi és regionális szinten. „Mármár válságos helyzetünkben, váradi népünk vészes megfogyatkozása és elerőtlenedése idején a megoldás és a kiút számunkra semmiképpen nem a kivándorlás vagy az önfeladó beolvadás, hanem az itthon, szülőföldünkön való megmaradás, melyre Szent László királyunk erejével, hitével és oltalmával szövetkeznünk szükséges" – fejtette ki.

Következett a Hagyományok Háza által összeállított, **Mihályi Gábor** szerkesztette-rendezte *Szállnak a pávák* című produkció, amelyben a Magyar Állami Népi Együttes tagjai és a „Fölszállott a páva" televíziós népzenei és néptáncos tehetségkutató verseny

döntősei léptek föl, akik bukovinai, magyarbődi, csíki, kazári, vajdaszentiványi, kalotaszegi, szilágysági, Küküllő menti, jászsági, és mezőségi táncokkal-dalokkal kápráztatták el a közönséget.

A nyitógálát **Vindis Andrea** színművész konferálta, közreműködött **Kiss Adrienn Lívia** gyermekénekes, a színvonalas, parádés zenés-táncos műsort vastapssal és ovációkkal hálálták meg a jelenlévők, a Boldogasszony Anyánk kezdetű néphimnuszt pedig együtt énekelték el zárásként az előadók és a nézők.

A NYUGAT-BALKÁN INTEGRÁCIÓJA ÉS BIZTONSÁGA STRATÉGIAI FONTOSSÁGÚ KÉRDÉS AZ EU SZÁMÁRA

Az Európai Parlament bizottsági hetén, június 21-én a Biztonsági és Védelmi Albizottság (SEDE), valamint anyaszervezete, a Külügyi Bizottság (AFET) közös szervezésében meghallgatásra került sor a **Nyugat-Balkán** biztonsági helyzetéről.

Erwan Fouéré volt uniós különleges képviselő és a Macedónia Volt Jugoszláv Köztársaságba delegált küldöttség vezetője előterjesztésében a térség megingott biztonsági viszonyairól, valamint az oda tartozó hat ország integrációs állapotáról s egymás közti kapcsolatairól nyújtott átfogó elemzést, konkrét javaslatokat téve a kialakult helyzet kezelésére. A leromlott állapotok javítása céljából – egyebek mellett – szükségesnek ítélte az érdekelt országokban beindult reformfolyamatoknak a határozottabb támogatását, az európai értékek és elvárások hangsúlyosabb érvényesítését, a konfliktuskezelésben való európai részvétel megerősítését, az orosz és a török befolyás hatékony ellensúlyozását. **Eduard Auer**, az Európai Külügyi Szolgálat Nyugat-Balkánnal foglalkozó osztályának vezetője az érintett országok partneri együttműködésének a fontosságát emelte ki.

Alojz Peterle szlovén néppárti képviselő olyan stratégiai fontosságú területnek nevezte a Nyugat-Balkánt, ahol az európai jelenlét meggyengülését nem szabad megengedni, hanem éppen ellenkezőleg, az eddigieknél erőteljesebb „politikai befektetésre" van szükség.

Hozzászólásában **Tőkés László** képviselő az Unionak magának, valamint tagországainak **a felelősségét** firtatta az integrációs folyamatok visszaesése és a biztonsági helyzet megromlása vonatkozásában. Megítélése szerint az EU már a balkáni háború idején késedelmesen cselekedett, de **Koszovó** ügyében is átengedte a kezdeményezést az **Egyesült Államoknak**, illetve a NATO-nak. Jelenleg is ugyanez történik **Montenegró** NATO-csatlakozása viszonylatában. A macedóniai válságért is elsőrendű felelősség terheli az **Uniót**, valamint **Görögországot**, az ország csatlakozásának a folyamatos halasztódása, illetve „blokkolása" miatt. Ugyanebben az értelemben beszélhetünk annak az öt EU-tagországnak a felelősségéről, melyek mindmáig nem hajlandók elismerni Koszovó függetlenségét – mondotta erdélyi képviselőnk.

A felszólalók valamennyien egyetértettek abban, hogy az EU-nak reális, kézzelfogható bizonyítékát kell adnia annak, hogy számít a nyugat-balkáni országokra, és – ennek megfelelően – csatlakozásuk folyamatát kész cselekvő módon elősegíteni és felgyorsítani.

BRÜSSZELBEN JÁRT A DEBRECENI FIDELITAS KÜLDÖTTSÉGE

Tőkés László meghívására Brüsszelben, az Európai Parlamentben tett látogatást **Kálmánczi Miklós** alelnök vezetésével a Fidelitas debreceni szervezetének húszfős küldöttsége. A csoportot **Szilágyi Zsolt**, az Erdélyi Magyar Néppárt országos elnöke, valamint **Csomortányi István**, a párt Bihar megyei elnöke is elkísérte.

A parlament épületében tett látogatás alkalmával **Láng Péter**, az európai parlament magyar látogatói részlegének vezetője tartott tájékoztatót az intézmény működéséről és a magyar delegáció munkájáról.

Ezt követően Tőkés László köszöntötte a debreceni küldöttséget, aki nagyváradiként, a Fidesz-KDNP képviselőcsoportjának tagjaként Hajdú-Bihar megye képviseletéért is felel. Ebbéli minőségében külön hangsúlyozta a határ két oldalán fekvő **bihari térség** összetartozását és együttes fejlesztésének fontosságát.

Milan Zver szlovén néppárti képviselő, volt szlovén kulturális miniszter, valamint neje, **Andreja Valic Zver**, a szlovéniai Nemzeti Megbékélés Kutatási Központ vezetője is külön köszöntötték a küldöttséget, ők a két ország európai néppárton belüli együttműködésének fontosságáról és a hiteles történelmi emlékezet fontosságáról beszéltek. Többek között a kommunizmus rémtetteinek feltárásában is komoly az együttműködés a szlovén képviselőkkel. Az igazgatónő vezetésével sikerült Szlovéniában feltárni a Tito-féle kommunista partizánok által elkövetett népirtás áldozatainak tömegsírjait.

A küldöttség szintén találkozott **Erdős Norbert** EP-képviselővel, egykori Fidelitas-vezetővel, az Európai Parlament Mezőgazdasági és Vidékfejlesztési Bizottságának (AGRI) tagjával.

A látogatók megtekintették az Európai Parlament történetét bemutató **múzeumot**, majd városnézésen vettek részt. A fiatalok sokkoló élményként tapasztalták meg a brüsszeli utcákra jellemző migránsjelenlétet, mely visszaigazolta, hogy Európa legnagyobb problémája a **bevándorlás** kérdése. Következtetésként fogalmazódott meg körükben, hogy a majdani országgyűlési választások alkalmával mindent meg kell tenni azért, hogy az Orbán-kormány folytathassa munkáját, és a **nemzeti oldal** hatékonyan védhesse Magyarországot. Míg Erdélyben, ahogyan eddig is, az elvégzendő feladatok tekintetében az Erdélyi Magyar Nemzeti Tanácsra és az Erdélyi Magyar Néppártra esik a munka oroszlánrésze, Magyarországon a fiatalokra is komoly feladat vár, melyet csakis a határok fölött átívelő összefogással lehet sikeresen teljesíteni.

KALLÓS ZOLTÁN EUROPA NOSTRA-DÍJAS

Az Európai Bizottság és az Europa Nostra – műemlékvédelemmel, vidék- és várostervezéssel foglalkozó páneurópai non-profit szervezet, amely 1963-ban az Európa Tanács, valamint több helyi és regionális nem kormányzati szervezet kezdeményezésére jött létre – április 5-én nyilvánosságra hozta a kulturális örökségvédelem terén legnevesebbnek számító uniós elismerés, az **Európai Unió Kulturális Öröksége Díj / Europa Nostra-díj** 2017. évi díjazottjait.

A kulturális örökségvédelem terén végzett kutatásaik, figyelemfelkeltő és értékmentő munkájuk, tudatosító és oktatói tevékenységük elismeréseként 18 országból összesen 29 díjazottat tüntettek ki. Az idei év díjazottja **Kallós Zoltán** erdélyi magyar néprajzkutató, népzenegyűjtő is. A díjra Európa-szerte 39 országból – civil szervezetektől és egyéni jelölések alapján – 202 jelölés érkezett, amelyek közül egy független, szakértőkből álló bírálóbizottság választotta ki a nyerteseket.

„Gratulálok a díjazottaknak. Eredményeik mutatják, hogy milyen sok európai polgár igyekszik őrizni és védeni kulturális örökségét. Tevékenységük rávilágít arra is, hogy a kulturális örökségnek milyen nagy szerepe van a mi életünkben és tevékenységünkben. Ma, amikor Európának több társadalmi problémával is szembe kell néznie, a kultúrának létfontosságú szerepe van abban, hogy segítsen felhívni a figyelmet a közös történelmünkre és értékeinkre, illetve elősegítse a tolerancia, a közös

megértés és a társadalmi kohézió fejlődését. 2018-ban a Kulturális Örökségvédelem Éve lehetőséget nyújt arra irányítani a figyelmet, ami bennünket, európai polgárokat összeköt: a mi közös történelmünkre, kultúránkra és örökségünkre. Az Európai Bizottság a továbbiakban is támogatja a díjat, illetve a Kreatív Európa programon keresztül egyéb örökségvédelmi projekteket is" – mondta **Navracsics Tibor**, az Európai Bizottság kulturális, oktatási, ifjúságpolitikai és sportügyi biztosa.

A bejelentés napján elindult egy online szavazás is, amelyen az európai polgárok támogathatták a nyertes projekteket, és dönthettek arról, hogy ki kapja a **Közönségdíjat**. A díjátadó ceremóniára május 15-én Finnországban, Turku városában került sor, az ottani Szent Mihály-templomban. Az ünnepség keretében hirdették ki a hét Nagydíjat – valamennyien 10 ezer euró értékű díjban részesültek –, valamint a Közönségdíjat is. Mivel Kallós Zoltán kapta a legtöbb szavazatot, ez utóbbi díj nyertese az idén 91 évét töltő erdélyi tudós lett. Az EU Kulturális Örökség díjának honlapján olvasható értékelés felhívja a figyelmet arra, hogy Kallós a 20. század egyik legismertebb és legeredményesebb magyar népzenegyűjtője, aki nagyban hozzájárult az erdélyi magyar, román, szász és roma népi kultúra megőrzéséhez.

A díjátadó ceremónián – amely a május 11-15. között Turkuban lezajlott **Európai Örökségvédelmi Kongresszus** záróeseménye is volt – ezernél is több meghívott vett részt: örökségvédelmi szakemberek, önkéntesek és támogatók Európa különböző országaiból, illetve vezetők az EU-s intézmények felső köréből, a fogadó országból és más tagállamokból is. Emlékeztetőül: 2018 a **Kulturális Örökségvédelem Éve** lesz Európában.

Az EU Kulturális Örökség díjának honlapján olvasható értékelés felhívja a figyelmet arra, hogy Kallós Zoltán a 20. század egyik legismertebb és legeredményesebb magyar népzenegyűjtője, aki nagyban hozzájárult az erdélyi magyar, román, szász és roma népi kultúra megőrzéséhez. Előrehaladott kora miatt a kitüntetett nem tudott Finnországba utazni, május 18-án erdélyi otthonában, a mezőségi **Válaszúton** vehette át az Európa Nostra-díjat személyesen Navracsics Tibor oktatásért, kultúráért, ifjúságpolitikáért és sportért felelős uniós biztostól.

A NEMZETKÖZI MAGYAR MATEMATIKAI VERSENY KAPJA AZ IDEI EURÓPAI POLGÁR DÍJAK EGYIKÉT

Az Európai Parlament minden évben átadja az Európai Polgár Díjat. Az elismerést olyan magánszemélyeknek, csoportoknak, egyesületeknek vagy szervezeteknek ítélik oda, akik/amelyek az alábbi területeken kivételes teljesítményeket mutatnak fel és/vagy kimagasló elkötelezettségről tesznek tanúbizonyságot: a tagállamok polgárai közötti kölcsönös megértés elmélyítését és a szorosabb integrációt, illetve az Európai Unión belüli határokon átnyúló vagy a nemzetek közötti együttműködést elősegítő tevékenység; az európai szellemiség megerősítéséhez hozzájáruló, hosszú távú, határokon átnyúló vagy nemzetek közötti kulturális együttműködéssel járó tevékenységek; az aktuális Európai Évhez kapcsolódó projektek; az Európai Unió Alapjogi Chartájában foglalt értékeket konkrétan kifejező tevékenységek.

Kizárólag az Európai Parlament képviselői jogosultak jelölést benyújtani – képviselőnként és évente egyet-egyet. A nemzeti zsűrik tanácskozásait követően összeült a díjak odaítélésére jogosult testület, az Európai Polgár Díj kuratóriuma, közreadva **június 8-i** határozatát az idei nyertesekről. Eszerint az unió tagállamaiban összesen félszáz díj talál gazdára, Romániában kettő. A két romániai díjazott egyike a **Bencze Mihály** nevéhez fűződő **Nemzetközi Magyar Matematikai Verseny**, amelyet **Tőkés László** erdélyi és **Bocskor Andrea** kárpátaljai képviselők közösen terjesztettek fel a tekintélyes elismerésre.

Bencze Mihály négyfalui (Brassó m.) születésű matematikus, tanár, költő, szakíró, szerkesztő és könyvkiadó, a Wildt József Tudományos Társasága alapítója, a bukaresti magyar gimnázium, az Ady Endre Líceum jelenlegi igazgatója. Az Erdélyi Magyar Matematikai Versenyek, a Nemzetközi Magyar Matematikai Versenyek és a József Wildt International Mathematical Competition atyja. Az Európai Polgár Díjat a határokon átívelő, ily

módon „nemzetközi" magyar matematikaverseny ötletgazdája, elindítója és szervezője minőségében kapta meg. A verseny fő célja a matematikában tehetséges diákok felfedezése és képességfejlesztése, ugyanakkor sokkal több, mint egy verseny. A magyar nyelvű matematikaoktatás ünnepe, meghatározó szellemi műhelye. Azok a diákok indulhatnak a versenyen, akik valamely európai országban magyar nyelven tanulják a matematikát, és a saját országukban megrendezett országos matematikaversenyeken olyan eredményt értek el, amivel jogot szereztek az indulásra. A magyar nyelvű matematikaoktatás legeredményesebb diákjai mérhetik össze tudásukat ezen a versenyen, amelynek több mint negyedszázados története önmagában is kiemelkedő érték. Évente mintegy 300 diák és közel 80 tanár vesz részt a verseny döntőjében, az országokban zajló selejtezőkbe hozzávetőleg ötezren kapcsolódnak be. A hajdani versenyzők közül számos kutató, egyetemi oktató, mérnök, tanár, közgazdász, informatikus került ki, többen az európai tudományosság elitjéhez tartoznak ma már. Ezen versenyeken ugyanakkor a különböző országokból érkező diákok és tanárok megismerhetik egymást, személyes és szakmai kapcsolatok, barátságok szövődnek, együttműködések jönnek létre.

A központi díjátadó ünnepségre **október 11-én** kerítenek sort az Európai Parlament brüsszeli székhelyén.

MEGNYÍLT AZ EURÓPAI TÖRTÉNELEM HÁZA BRÜSSZELBEN

Az Európai Történelem Háza utazásra viszi látogatóit Európa történelmének útján a mítoszoktól és felfedezésektől a 20. század káoszáig és kohéziójáig, és elmélkedésre sarkallja őket a jövővel kapcsolatban.

A múzeum a lombos Léopold parkban álló Eastman-épületben található. Kiállításai az Európai Unió mind a 24 hivatalos nyelvén elérhetők, és a belépés díjtalan. Egyedileg kialakított forrásanyagok állnak az iskolák, családok és csoportok rendelkezésére, lenyűgöző élményt nyújtva mindenki számára, a hét minden napján.

A május 4-én, hosszabb csúszás után megnyílt történelmi múzeum átadásán Antonio Tajani, az Európai Parlament elnöke és egyik elődje, a múzeum létrehozásának egyik legnagyobb pártolója, Hans-Gert Pöttering is részt vett. Beszédében előbbi visszautasította azokat a vádakat, amelyek szerint a múzeum propagandacélokat szolgálna az Európai Unió válsága idején, azonban hangsúlyozta, hogy „a múlt megismerése nyomán jobb jövő várhat ránk".

Sajtóhírek szerint a múzeum létrehozása 55 millió euróba került, Tajani ugyanakkor leszögezte, hogy az

oktatásra és a kultúrára költeni mindig jó befektetés. Pöttering pedig kiemelte, a kiállítás az európai értékeket dicsőíti egy olyan időben, amikor a növekvő populizmus és instabilitás megkérdőjelezi azokat. „Ha nem védjük meg az Európai Uniót, akkor nehéz sors várhat rá" – mondta.

A HARMINCÉVES ERASMUS-PROGRAMOT ÜNNEPELTE AZ EP

Június 13-án ünnepélyes keretek között tartották az Erasmus-program 30. évfordulóját az Európai Parlament strasbourgi épületében. Az Erasmus kétségkívül az EU egyik legsikeresebb **mobilitási programja**, amelynek keretében eddig több mint 3 millió diák tanulhatott külföldön, valamint összesen 9 millió európai fiatalnak biztosított lehetőséget, hogy külföldi tapasztalatokkal, élményekkel gazdagodjanak.

Az Erasmus 1987-ben indult felsőoktatási csereprogramként, hogy a hallgatók belekóstolhassanak, milyen egy másik országban élni és tanulni. Mára egy komplex program viseli a nevét: a 2014 óta futó **Erasmus+** számos lehetőséget kínál az önkéntességtől a

szakmai gyakorlaton át a nemzetközi projektekig. Ez 2020-ig további 2 millió fiatalnak kínál lehetőségeket Európában és az egész világon. „Az Európai Parlament a továbbiakban is elkötelezett a program mellett, hogy minél több fiatal vehessen részt benne és a tudáson túl külföldi kulturális élményekkel, tapasztalatokkal, új készségekkel és képességekkel gazdagodjon" – hangsúlyozta **Bocskor Andrea** kárpátaljai fideszes képviselő, az EP Kulturális és Oktatási Bizottságának alelnöke.

Az ünnepségen részt vett **Antonio Tajani**, az Európai Parlament elnöke, **Jean-Claude Juncker**, az Európai Bizottság elnöke, **Helena Dalli**, a máltai elnökség illetékes minisztere, valamint **Navracsics Tibor** oktatásért, kultúráért, sportért és ifjúságügyért felelős európai biztos, akik a 9 millió Erasmus-részvevőt szimbolizáló díjat adtak át a program különböző generációihoz tartozó három fiatalnak.

Magyarország és Románia húsz éve vesznek részt az Európai Unió által támogatott oktatási programokban, eddig már hatvanezer magyar és nyolcvanezer román egyetemi és főiskolai hallgató vett részt az Erasmus-ban, ugyanakkor mindkét ország egyre vonzóbb célpont mások számára.